HIKVISION

AX HYBRID PRO

Quick Start Guide

EN 50131-3:2009, EN 50131-10:2014
EN 50136-2:2013, EN 50136-1:2012+A1:2018
EN 50131-6:2017, EN 50131-1:2006+A1:2009+A2:2017+A3:2020
EN 50130-4:2011+A1:2014, EN 50130-5:2011
Security Grade 2, Environment Class II, SP4

ENGLISH

1 Appearance

1. Telephone Module Slot 2. Power Supply 3. Battery Terminal
4. Reset Button 5. WiFi Mode Switch* 6. SD Card Slot*
7. GPRS/4G Slot 8. Lid Opened Switch 9. LAN

*Note: WIFI mode and SD card slot are equipped according to the model.

2 Installation and Wiring

Note: Power down the control panel before wiring accessories and peripherals.

1-3. Mount the back case.
4. Fix the telephone module (sold separately) and wiring.
5. Fix the GPRS/4G module (sold separately).
6. Wire power supply and network.

1 Power Supply Wiring
2 Network Wiring
3 Peripherals Wiring
4 Telephone Module Wiring

7. Close the case of the control panel.

Indicator

a Mobile b PSTN c System
d Act e Link f Power

3 Set Up

Set up via Web Client

For more activation methods, refer to the User Manual.

Default IP Address:
AP connection (Hotspot mode):192.168.8.1
Network cable connection: 192.0.0.64

1. Enter the device IP address in the web browser.
2. Create a password for admin account to activate the device.

Reset:

After the device is started, hold the reset button for 10 seconds to reset the device.

4 User Manual

Specification

Model	48 Series	64 Series
Tag	48	64
Keyfob	48	64
Keypad	4	8
Zones	48 (8 on-board zones, max 4 wired PIRCAM)	64 (8 on-board zones, max 8 wired PIRCAM)
Area	16	32
User	Installer: 1	
	Administrator: 1	
	Operator: 46	Operator: 62
SMS notification	Supports (with GPRS/3G/4G module)	
Onboard video clips	2	4
ARC protocol	ISAPI: Supports iVMS-4200 client software and web client	
	Cloud P2P: Supports cloud P2P privacy protocol	
	DC-09: ARC accessible (ADM-CID/SIA-DCS)	
	CSV-IP: Supports CSV-IP	
	ISUP: Supports ISUP 5.0	
Programming tools	Web/iVMS-4200/Hik-ProConnect/Keypad	
Firmware upgrade	Web/iVMS-4200/Hik-ProConnect	
Alarm output	48 (Including 2 on-board relay outputs)	64 (Including 2 on-board relay outputs)
Power Output	12 V, 1 A	
3/4G on board	Optional	
GPRS on board	Optional	
Wi-Fi	/	802.11b/g/n (2.4GHz)
Bus	1 high-speed RS-485	
Sounder output	1 wired on-board sounder output	
Tamper-Proof	1 switch to detect removal from mounting	
	1 switch to detect front cover open	
Netowrk interface	1 RJ45 10M/100M Ethernet interface	
Power interface	100 to 240 VAC (On-board power transformer)	
Operation temperature	-10°C to 40°C	
Operation humidity	10% to 90%	
Shell material	Plastic	
Color	White	
Dimension(W×H×D)	261 mm × 199 mm × 86.4 mm	
Weight	996.5 g	997 g

1

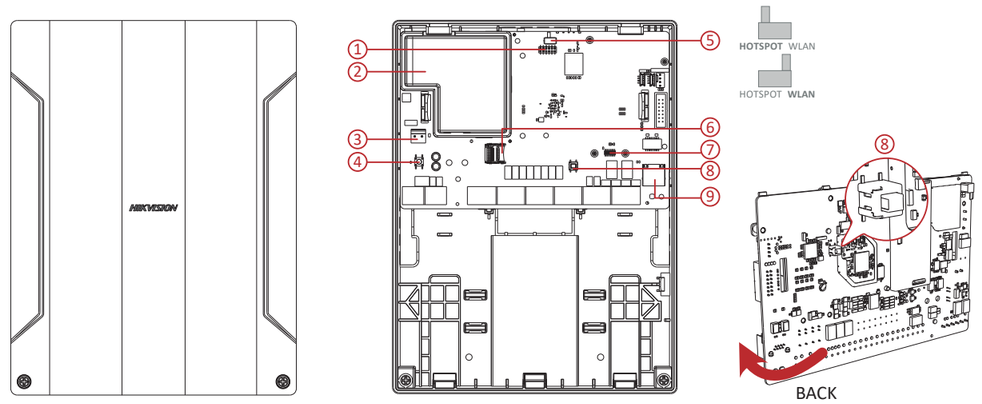

2

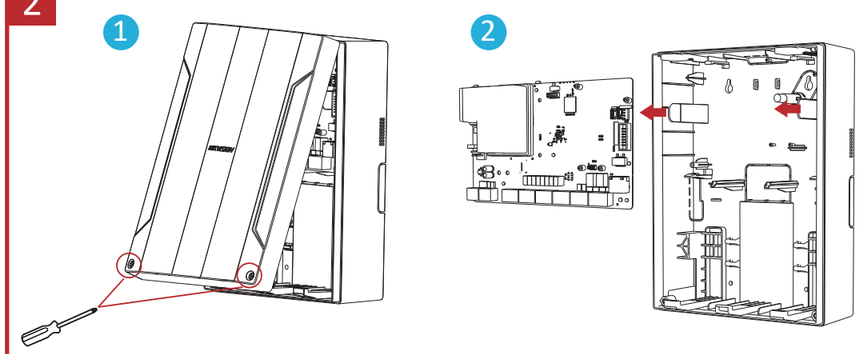

3

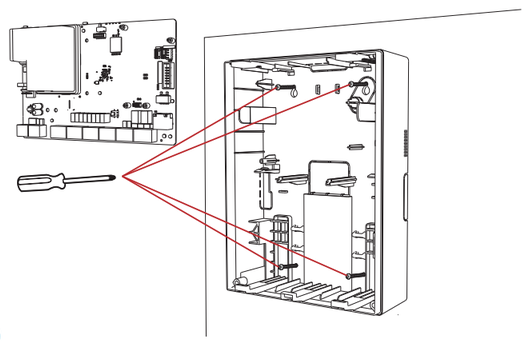

4

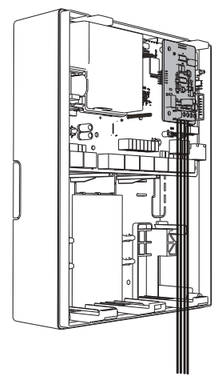

5

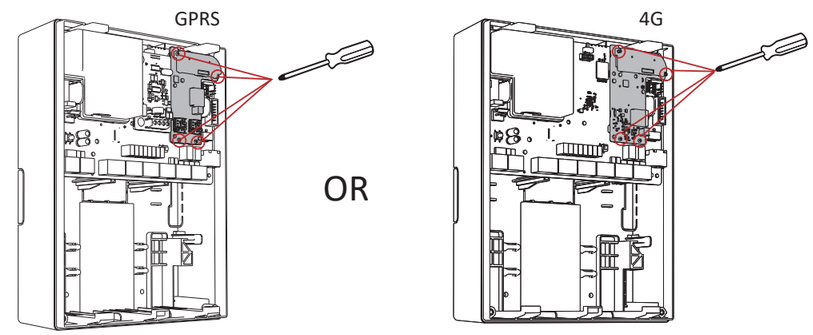

6

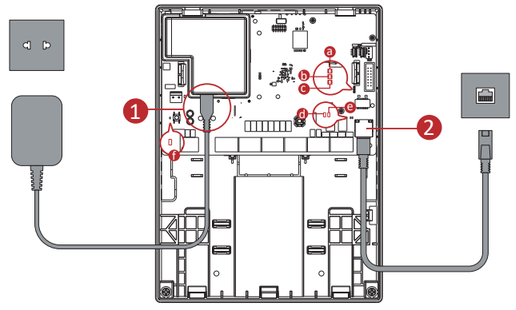

4

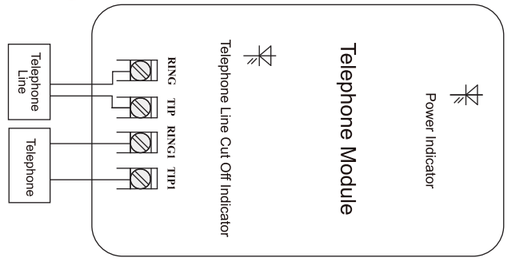

3

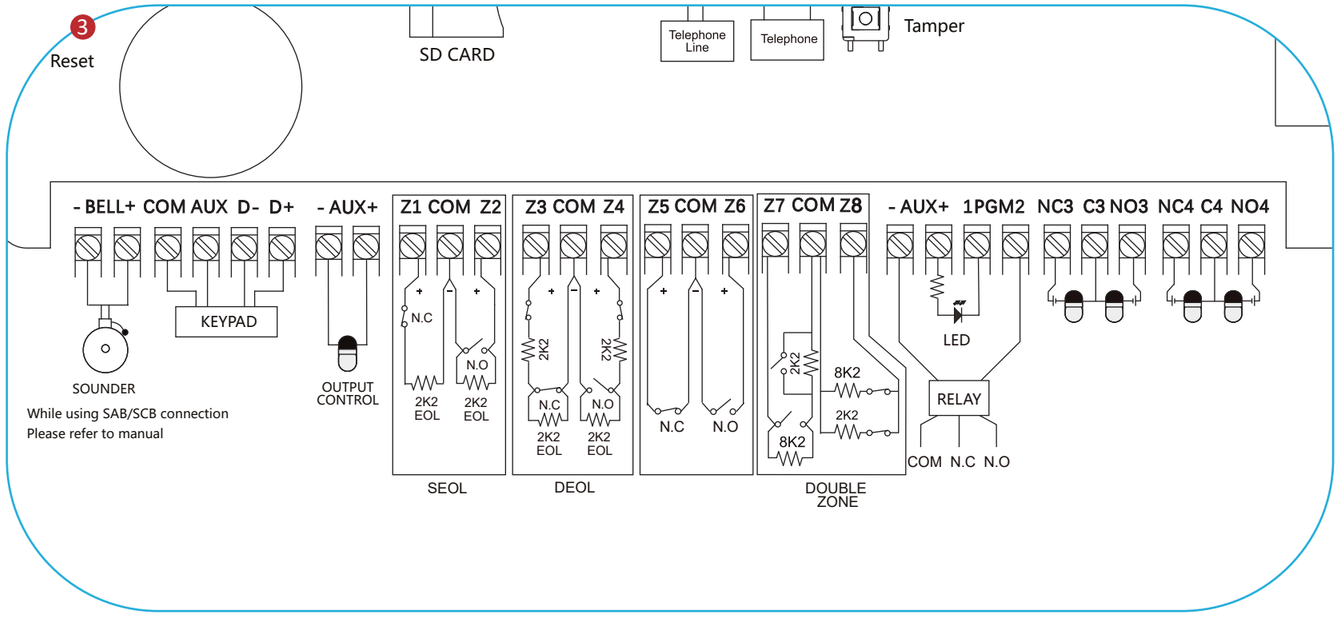

4

UD24855B

Hangzhou Hikvision Digital Technology CO.,Ltd. No.555 Qianmo Road, Binjiang District, Hangzhou 310052, China

FRANÇAIS

1 Apparence

1. Emplacement du module téléphonique 2. Alimentation électrique
3. Borne de batterie 4. Bouton de réinitialisation
5. Commutateur de mode Wi-Fi* 6. Emplacement pour carte SD*
7. Emplacement GPRS/4G 8. Contact de capot ouvert 9. LAN
* Remarque : le mode Wi-Fi et la fente pour carte SD sont disponibles selon le modèle.

2 Installation et câblage

Remarque : mettez la centrale hors tension avant de câbler les accessoires et les périphériques.
1 à 3. Montez le boîtier arrière.
4. Fixez le module téléphonique (vendu séparément) et effectuez le câblage.
5. Fixez le module GPRS/4G (vendu séparément).
6. Câblez l'alimentation et le réseau.
❶ Câblage de l'alimentation électrique
❷ Câblage réseau
❸ Câblage des périphériques
❹ Câblage du module téléphonique
7. Fermez le boîtier de la centrale.
Indicateur
ⓐ Mobile ⓑ RTPC ⓒ Système
ⓓ Activité ⓔ Liaison ⓕ Alimentation

3 Configuration

Configuration avec le client Web
Pour plus de méthodes d'activation, reportez-vous au Manuel de l'utilisateur.
Adresse IP par défaut :
Connexion au point d'accès (mode Point d'accès) : 192.168.8.1
Connexion du câble réseau : 192.0.0.64
1. Saisissez l'adresse IP de l'appareil dans le navigateur Web.
2. Créez un mot de passe pour le compte admin afin d'activer l'appareil.
Réinitialisation :
Une fois l'appareil démarré, maintenez le bouton de réinitialisation enfoncé pendant 10 s pour le réinitialiser.

4 Manuel de l'utilisateur

Spécification

Modèle	Série 48	Série 64
Étiquette	48	64
Porte-clés	48	64
Pavé numérique	4	8
Zones	48 (8 zones intégrées, max. 4 PIRCAM filaires)	64 (8 zones intégrées, max. 8 PIRCAM filaires)
Zone	16	32
Utilisateur	Installateur : 1	
	Administrateur : 1	
	Opérateur : 46	Opérateur : 62
Notification par SMS	Prise en charge (avec le module GPRS/3G/4G)	
Clips vidéo intégrés	2	4
Protocole ARC	ISAPI : prise en charge du logiciel client iVMS-4200 et du client web	
	P2P cloud : prise en charge du protocole de confidentialité du P2P cloud	
	DC-09 : accessible par ARC (ADM-CID/SIA-DCS)	
	CSV-IP : prise en charge de CSV-IP	
	ISUP : prise en charge d'ISUP 5.0	
Outils de programmation	Web/iVMS-4200/Hik-ProConnect/Pavé numérique	
Mise à niveau du firmware	Web/iVMS-4200/Hik-ProConnect	
Sortie d'alarme	48 (comprend 2 sorties de relais intégrées)	64 (comprend 2 sorties de relais intégrées)
Puissance de sortie	12 V, 1 A	
3G/4G intégrée	En option	
GPRS intégré	En option	
Wi-Fi	/	802.11b/g/n (2,4 GHz)
Bus	1 port RS-485 haut débit	
Sortie de sirène	1 sortie de sirène filaire intégrée	
Protection anti-sabotage	1 commutateur de détection du retrait du support de fixation	
	1 commutateur de détection d'ouverture du cache avant	
Interface réseau	1 interface Ethernet RJ45 10/100 Mbit/s	
Interface d'alimentation	100 à 240 V CA (transformateur d'alimentation intégré)	
Température de fonctionnement	-10 à 40 °C	
Humidité de fonctionnement	10 à 90 %	
Matériau du boîtier	Plastique	
Couleur	blanc	
Dimensions (L × H × P)	261 x 199 x 86,4 mm	
Poids	996,5 g	997 g

DEUTSCH

1 Aufbau

1. Steckplatz für Telefonmodul 2. Spannungsversorgung 3. Batterie-Anschlussklemme
4. Rücksetztaste 5. WLAN Modusumschalter* 6. SD-Kartensteckplatz*
7. Steckplatz für GPRS/4G 8. Schalter „Deckel offen" 9. LAN
*Hinweis: WLAN-Modus- und SD-Kartensteckplatz sind je nach Modell vorhanden.

2 Installation und Verkabelung

Hinweis: Schalten Sie das Bedienfeld aus, bevor Sie Zubehör und Peripheriegeräte verkabeln.
1-3. Montage der Gehäuserückseite.
4. Befestigung des Telefonmoduls (separat erhältlich) und die Verkabelung.
5. Befestigung des GPRS/4G-Moduls (separat erhältlich).
6. Verkabelung von Stromversorgung und Netzwerk.
❶ Verkabelung der Stromversorgung
❷ Netzwerkverkabelung
❸ Verkabelung von Peripheriegeräten
❹ Verkabelung des Telefonmoduls
7. Schließen Sie das Gehäuse des Bedienfelds.
Statusanzeige
ⓐ Mobil ⓑ PSTN ⓒ System
ⓓ Akt ⓔ Verbindung ⓕ Stromversorgung

3 Einrichten

Einrichten über Webclient
Weitere Aktivierungsmethoden finden Sie im Benutzerhandbuch.
Standard-IP-Adresse:
AP-Verbindung (Hotspot-Modus): 192.168.8.1
Netzwerkkabelverbindung: 192.0.0.64
1. Geben Sie die IP-Adresse des Gerätes im Webbrowser ein.
2. Erstellen Sie ein Passwort für das Administratorkonto, um das Gerät zu aktivieren.
Zurücksetzen:
Halten Sie nach dem Start des Geräts die Rücksetztaste 10 Sekunden lang gedrückt, um das Gerät zurückzusetzen.

4 Bedienungsanleitung

Technische Daten

Modell	48er-Serie	64er-Serie
Markierung	48	64
Schlüsselanhänger	48	64
Bedienteil	4	8
Zonen	48 (8 eingebaute Zonen, max. 4 verdrahtete PIRCAM)	64 (8 eingebaute Zonen, max. 8 verdrahtete PIRCAM)
Bereich	16	32
Benutzer	Installateur: 1	
	Administrator: 1	
	Operator: 46	Operator: 62
SMS-Benachrichtigung	Unterstützt (mit GPRS/3G/4G-Modul)	
Onboard-Videoclips	2	4
ARC-Protokoll	ISAPI: Unterstützt iVMS-4200 Client-Software und Web-Client	
	Cloud-P2P: Unterstützt Cloud P2P Datenschutzprotokoll	
	DC-09: ARC verfügbar (ADM-CID/SIA-DCS)	
	CSV-IP: Unterstützt CSV-IP	
	ISUP: Unterstützt ISUP 5.0	
Programmierwerkzeuge	Web/iVMS-4200/Hik-ProConnect/Bedienteil	
Firmware-Aktualisierung	Web/iVMS-4200/Hik-ProConnect	
Alarmausgang	48 (einschließlich 2 integrierter Relaisausgänge)	64 (einschließlich 2 integrierter Relaisausgänge)
Spannungsversorgungsausgang	12 V, 1 A	
3/4G auf der Platine	Optional	
GPRS auf der Platine	Optional	
Wi-Fi (WLAN)	/	802.11b/g/n (2.4GHz)
Bus	1 Hochgeschwindigkeits-RS-485	
Sirenenausgang	1 kabelgebundener Sirenenausgang auf der Platine	
Sabotagesicherheit	1 Schalter zur Erkennung der Entfernens aus der Halterung	
	1 Schalter zur Erkennung der offenen Frontabdeckung	
Netzwerkschnittstelle	1, RJ45 10 / 100 Mbit/s Ethernetanschluss	
Stromanschluss	100 bis 240 V/AC Stromversorgung (Netztransformator auf der Platine)	
Betriebstemperatur	-10°C bis +40°C	
Betriebsfeuchtigkeit	10 % bis 90 %	
Gehäusematerial	Kunststoff	
Farbe	Weiß	
Abmessungen (B × H × T)	261 mm x 199 mm x 86,4 mm	
Gewicht	996,5 g	997 g

ESPAÑOL

1 Apariencia

1. Ranura para módulo telefónico 2. Fuente de alimentación 3. Terminal de la batería
4. Botón «Restablecer» 5. Interruptor de modo WiFi* 6. Ranura para tarjeta SD*
7. Ranura para GPRS/4G 8. Botón para abrir tapa 9. LAN
*Nota: El Modo WIFI y la ranura para la tarjeta SD estarán incluidos dependiendo del modelo.

2 Instalación y cableado

Nota: Apague el panel de control antes de conectar los accesorios y periféricos.
1-3. Monte la carcasa posterior.
4. Fije el módulo del teléfono (se vende por separado) y el cableado.
5. Fije el módulo GPRS/4G (se vende por separado).
6. Conecte la fuente de alimentación y la red.
❶ Cableado de la fuente de alimentación
❷ Cableado de la red
❸ Cableado de los periféricos
❹ Cableado del módulo del teléfono
7. Cierre la caja del panel de control.
Piloto
ⓐ Móvil ⓑ PSTN ⓒ Sistema
ⓓ Act. ⓔ Conexión ⓕ Alimentación

3 Configurar

Configure a través del cliente web
Para obtener más métodos de activación, consulte el manual del usuario.
Dirección IP predeterminada:
Conexión de punto de acceso (modo de punto de acceso): 192.168.8.1
Conexión del cable de red: 192.0.0.64
1. Introduzca la dirección IP del dispositivo en el navegador web.
2. Cree una contraseña para la cuenta de administrador y activar el dispositivo.
Reiniciar:
Después de iniciar el dispositivo, mantenga presionado el botón de reinicio durante 10 segundos para reiniciarlo.

4 Manual del usuario

Especificación

Modelo	Serie 48	Serie 64
Etiqueta	48	64
Llavero transmisor	48	64
Teclado	4	8
Zonas	48 (8 zonas integradas, 4 PIRCAM con cables máx.)	64 (8 zonas integradas, 8 PIRCAM con cables máx.)
Área	16	32
Usuario	Instalador: 1	
	Administrador: 1	
	Operador: 46	Operador: 62
Notificación SMS	Compatible (con módulo GPRS/3G/4G)	
Videoclips integrados	2	4
Protocolo ARC	ISAPI: Compatible con el software de cliente iVMS-4200 y el cliente web	
	Nube P2P: compatible con el protocolo de privacidad P2P	
	DC-09: Accesible a ARC (ADM-CID/SIA-DCS)	
	CSV-IP: Compatible con CSV-IP	
	ISUP: Compatible con ISUP 5.0	
Herramientas de programación	Web/iVMS-4200/Hik-ProConnect/Teclado	
Actualización de firmware	Web/iVMS-4200/Hik-ProConnect	
Salida de alarma	48 (Incluyendo 2 salidas de relé integradas)	64 (Incluyendo 2 salidas de relé integradas)
Salida de alimentación	12 V, 1 A	
3/4G integrado	Opcional	
GPRS incorporado	Opcional	
Wifi	/	802.11b/g/n (2,4 GHz)
Bus	1 RS-485 de alta velocidad	
Salida de alarma	1 salida de alarma integrada por cable	
Antimanipulación	1 interruptor que detecta la extracción del soporte	
	1 interruptor que detecta la apertura de la tapa delantera	
Interfaz de red	1 interfaz Ethernet RJ45 10M/100M	
Interfaz de alimentación	De 100 a 240 V CA (transformador de potencia integrado)	
Temperatura de funcionamiento	De -10°C a 40°C	
Humedad de funcionamiento	10 % a 90 %	
Material de la carcasa	Plástico	
Color	blanco	
Dimensiones (An × Al × F)	261 x 199 x 86,4 mm	
Peso	996,5 g	997 g

ITALIANO

1 Aspetto

1. Slot modulo telefonico 2. Alimentazione 3. Terminale batteria
4. Pulsante di reset 5. Selettore modalità Wi-Fi* 6. Slot scheda SD*
7. Slot GPRS/4G 8. Interruttore di apertura coperchio 9. LAN
*Nota: La modalità Wi-Fi e lo slot per la scheda SD dipendono dal modello.

2 Installazione e cablaggio

Nota: spegnere il pannello di controllo prima di collegare gli accessori e le periferiche.
1-3. Fissare la custodia posteriore.
4. Fissare il modulo telefonico (venduto separatamente) e eseguire il cablaggio.
5. Fissare il modulo GPRS/4G (venduto separatamente).
6. Eseguire il cablaggio dell'alimentatore e della rete.
❶ Cablaggio dell'alimentatore
❷ Cablaggio della rete
❸ Cablaggio delle periferiche
❹ Cablaggio modulo telefonico
7. Chiudere l'involucro del pannello di controllo.
Indicatore
ⓐ Mobile ⓑ PSTN ⓒ Sistema
ⓓ Att. ⓔ Collegamento ⓕ Alimentazione

3 Configurazione

Impostazione tramite Client web
Per ulteriori metodi di attivazione, fare riferimento al manuale dell'utente.
Indirizzo IP predefinito:
Connessione AP (modalità hotspot): 192.168.8.1
Cavi di rete cablata: 192.0.0.64
1. Digitare l'indirizzo IP del dispositivo nella barra degli indirizzi del web browser.
2. Creare una password per l'account amministratore per attivare il dispositivo.
Reset:
Una volta avviato il dispositivo, tenere premuto il pulsante di reset per 10 secondi per reimpostare il dispositivo.

4 Manuale dell'utente

Specifiche

Modello	Serie 48	Serie 64
Tag	48	64
Telecomando	48	64
Tastierino	4	8
Zone	48 (8 zone integrate, fino a 4 PIRCAM cablate)	64 (8 zone integrate, fino a 8 PIRCAM cablate)
Area	16	32
Utente	Installatore: 1	
	Amministratore: 1	
	Operatore: 46	Operatore: 62
Notifica tramite SMS	Supportata (con modulo GPRS/3G/4G)	
Ritaglio video integrato	2	4
Protocollo ARC	ISAPI: supporta software client iVMS-4200 e client web	
	P2P per il cloud: supporta il protocollo per la privacy sul cloud P2P	
	DC-09: accessibile da ARC (ADM-CID/SIA-DCS)	
	CSV-IP: supporta CSV-IP	
	ISUP: supporta ISUP 5.0	
Strumenti di programmazione	Web, iVMS-4200, Hik-ProConnect, tastierino	
Aggiornamento firmware	Web, iVMS-4200, Hik-ProConnect	
Uscita allarme	48 (di cui 2 uscite relè integrate)	64 (di cui 2 uscite relè integrate)
Uscita alimentazione	12 V, 1 A	
3G/4G integrato	Opzionale	
GPRS integrato	Opzionale	
Wi-Fi	/	802.11b/g/n (2,4 GHz)
Bus	1 RS-485 ad alta velocità	
Uscita sirena	1 uscita sirena integrata	
Antimanomissione	1 interruttore per rilevamento rimozione dal supporto	
	1 interruttore per rilevamento coperchio anteriore aperto	
Interfaccia di rete	1 interfaccia Ethernet RJ45 10M/100M	
Interfaccia di alimentazione	100-240 VCA (trasformatore integrato)	
Temperatura di esercizio	Da -10 °C a 40 °C	
Umidità di esercizio	Da 10% a 90%	
Materiale della custodia	Plastica	
Colore	Bianco	
Dimensioni (L×A×P)	261 mm x 199 mm x 86,4 mm	
Peso	996,5 g	997 g

PORTUGUÊS

1 Aspeto

1. Ranhura do módulo do telefone 2. Alimentação elétrica 3. Terminal da bateria
4. Botão de reinicialização 5. Comutador de modo Wi-Fi* 6. Ranhura para cartão SD*
7. Ranhura para GPRS/4G 8. Interruptor de tampa aberta 9. LAN
*Nota: O modo de Wi-Fi e a ranhura para cartão SD estão equipados de acordo com o modelo.

2 Instalação e ligações

Nota: Corte a alimentação do painel de controlo antes de fazer as ligações dos acessórios e dos periféricos.
1-3. Monte a caixa traseira.
4. Fixe o módulo do telefone (vendido separadamente) e efetue as ligações.
5. Fixe o módulo de GPRS/4G (vendido separadamente).
6. Efetue a ligação da alimentação elétrica e da rede.
❶ Ligação da alimentação elétrica
❷ Cabo de rede
❸ Ligação dos periféricos
❹ Ligação do módulo do telefone
7. Feche a caixa do painel de controlo.
Indicador
ⓐ Móvel ⓑ PSTN ⓒ Sistema
ⓓ Ato ⓔ Ligação ⓕ Alimentação

3 Configuração

Configurar via o Cliente Web
Para mais métodos de ativação, consulte o manual do utilizador.
Endereço IP predefinido:
Ligação AP (modo de Ponto de acesso):192.168.8.1
Ligação do cabo de rede: 192.0.0.64
1. Introduza o endereço IP do dispositivo no navegador de Internet.
2. Crie uma palavra-passe para a conta do administrados para ativar o dispositivo.
Repor:
Depois do dispositivo ser iniciado, mantenha premido o botão de reposição durante 10 segundos para repor o dispositivo.

4 Manual de utilizador

Especificações

Modelo	Série 48	Série 64
Etiqueta	48	64
Comando	48	64
Teclado	4	8
Zonas	48 (8 zonas de bordo, máx. de 4 PIRCAM com fios)	64 (8 zonas de bordo, máx. de 8 PIRCAM com fios)
Área	16	32
Utilizador	Instalador: 1	
	Administrator: 1	
	Operator: 46	Operator: 62
Notificação SMS	Suporta (com o módulo de GPRS/3G/4G)	
Clipes de vídeo de bordo	2	4
Protocolo ARC	ISAPI: suporta o software de Cliente iVMS-4200 e o Cliente Web	
	Nuvem P2P: suporta o protocolo de privacidade de nuvem P2P	
	DC-09: acessível a ARC (ADM-CID/SIA-DCS)	
	CSV-IP: suporta CSV-IP	
	ISUP: suporta ISUP 5.0	
Ferramentas de programação	Web/iVMS-4200/Hik-ProConnect/Teclado	
Atualização do firmware	Web/iVMS-4200/Hik-ProConnect	
Saída de alarme	48 (incluindo 2 saídas de relé de bordo)	64 (incluindo 2 saídas de relé de bordo)
Saída de potência	12 V, 1 A	
3/4G a bordo	Opcional	
GPRS a bordo	Opcional	
Wi-Fi	/	802,11 b/g/n (2,4 GHz)
Barramento	1 RS-485 de alta velocidade	
Saída de som	1 saída de som de bordo	
Proteção contra adulteração	1 interruptor para detetar remoção do suporte	
	1 interruptor para detetar a tampa da frente aberta	
Interface de rede	1 interface de Ethernet RJ45 de 10 M/100 M	
Interface de alimentação	100 a 240 V CA (transformador elétrico de bordo)	
Temperatura de funcionamento	-10°C a 40°C	
Humidade de funcionamento	10% a 90%	
Material do invólucro	Plástico	
Cor	Branco	
Dimensões (L x A x P)	261 mm x 199 mm x 86,4 mm	
Peso	996,5 g	997 g

РУССКИЙ

1 Внешний вид

1. Слот телефонного модуля 2. Электропитание 3. Разъем батареи
4. Кнопка сброса 5. Переключатель режима Wi-Fi* 6. Гнездо для SD-карты*
7. Слот GPRS/4G 8. Датчик открытия крышки 9. LAN
* Примечание. Наличие переключателя режима Wi-Fi и гнезда для SD-карты зависит от конкретной модели.

2 Установка и подключение

Примечание. Перед подключением вспомогательных и периферийных устройств отключите питание панели управления.
1-3. Установите заднюю крышку.
4. Установите телефонный модуль (приобретается отдельно) и подключите провода.
5. Установите модуль GPRS/4G (приобретается отдельно).
6. Подключите источник питания и сеть.
❶ Подключение источника питания
❷ Подключение к сети
❸ Подключение периферийных устройств
❹ Подключение телефонного модуля
7. Закройте крышку панели управления.

Индикатор
ⓐ Мобильная сеть ⓑ Телефонная коммутируемая сеть ⓒ Система
ⓓ Активация ⓔ Соединение ⓕ Питание

3 Настройка

Настройка через веб-клиент

Информацию о других способах активации см. в Руководстве пользователя.
IP-адрес по умолчанию:
Подключение к точке доступа (режим точки доступа): 192.168.8.1
Проводное сетевое подключение: 192.0.0.64
1. Введите IP-адрес устройства в веб-браузере.
2. Создайте пароль для учетной записи администратора, чтобы активировать устройство.
Сброс:
для выполнения сброса нажмите кнопку сброса на включенном устройстве и удерживайте ее в течение 10 секунд.

4 Руководство пользователя

Технические данные

Модель	Серия 48	Серия 64
Метка	48	64
Брелок	48	64
Клавиатура	4	8
Зоны	48 (8 внутренних зон, до 4 проводных PIRCAM)	64 (8 внутренних зон, до 8 проводных PIRCAM)
Область	16	32
Пользователь	Установщик: 1	
	Администратор: 1	
	Оператор: 46	Оператор: 62
SMS-уведомления	Поддерживается (с модулем GPRS/3G/4G)	
Локальные видеоклипы	2	4
Протокол ARC	ISAPI: поддержка клиентского ПО iVMS-4200 и веб-клиента	
	Облако P2P: поддержка облачного протокола конфиденциальности P2P	
	DC-09: доступность ARC (ADM-CID/SIA-DCS)	
	CSV-IP: Поддержка CSV-IP	
	ISUP: поддержка ISUP 5.0	
Средства программирования	веб-интерфейс/iVMS-4200/Hik-ProConnect/клавиатура	
Обновление прошивки	веб-интерфейс/iVMS-4200/Hik-ProConnect	
Тревожные выходы	48 (включая 2 внутренних релейных выхода)	64 (включая 2 внутренних релейных выхода)
Выход источника питания	12 В/1 А	
Внутренний модуль 3/4G	Дополнительно	
Внутренний модуль GPRS	Дополнительно	
Wi-Fi	/	802.11b/g/n (2,4 ГГц)
Шина	1 высокоскоростная RS-485	
Выход звукового оповещателя	1 проводной выход на внутренний оповещатель	
Противовзломная защита	1 датчик для обнаружения снятия с крепления	
	1 датчик для обнаружения вскрытия передней крышки	
Сетевой интерфейс	1 интерфейс Ethernet RJ45, 10/100 Мбит/с	
Гнездо электропитания	100–240 В перем. тока (внутренний силовой трансформатор)	
Рабочая температура	От -10°C до 40°C	
Влажность в рабочем режиме	От 10 до 90%	
Материал корпуса	Пластмассовый	
Цвет	Белый	
Размеры (Ш × В × Г)	261 x 199 x 86,4 мм	
Вес	996,5 г	997 g

ČEŠTINA

1 Vzhled

1. Slot telefonního modulu 2. Napájení 3. Konektor pro baterii
4. Tlačítko resetování 5. Přepínač režimu Wi-Fi* 6. Slot karty SD*
7. Slot GPRS/4G 8. Spínač otevřeného víka 9. LAN
*Poznámka: Režim Wi-Fi a slot karty SD jsou součástí výbavy určitých modelů.

2 Instalace a kabeláž

Poznámka: Před připojením příslušenství a periferních zařízení vypněte ovládací panel.
1–3. Namontujte skříň.
4. Připevněte telefonní modul (prodáváno zvlášť) a kabeláž.
5. Připevněte modul GPRS/4G (prodáváno zvlášť).
6. Připojte kabelem napájení a síť.
❶ Kabeláž napájení
❷ Síťová kabeláž
❸ Kabeláž periferních zařízení
❹ Kabeláž telefonního modulu
7. Zavřete kryt ovládacího panelu.

Indikátor
ⓐ Mobilní ⓑ PSTN ⓒ Systém
ⓓ Aktivní ⓔ Propojení ⓕ Napájení

3 Nastavení

Nastavení prostřednictvím webového klienta

Další metody aktivace naleznete v uživatelské příručce.
Výchozí IP adresa:
Připojení AP (režim hotspotu): 192.168.8.1
Připojení síťovým kabelem: 192.0.0.64
1. Do webového prohlížeče zadejte adresu IP zařízení.
2. Chcete-li zařízení aktivovat, vytvořte heslo pro účet správce.
Reset:
Chcete-li zařízení resetovat, po spuštění zařízení podržte resetovací tlačítko po dobu 10 sekund.

4 Uživatelská příručka

Technické údaje

Model	Řada 48	Řada 64
Čip	48	64
Klíčenka	48	64
Klávesnice	4	8
Zóny	48 (8 vestavěných zón, max. 4 kabelové PIRCAM)	64 (8 vestavěných zón, max. 8 kabelových PIRCAM)
Oblast	16	32
Uživatel	Instalační pracovník: 1	
	Administrátor: 1	
	Operátor: 46	Operátor: 62
Upozornění SMS	Podpora (s modulem GPRS/3G/4G)	
Vestavěné videoklipy	2	4
Protokol ARC	ISAPI: podpora klientského softwaru a webového klienta iVMS-4200	
	Cloud P2P: podpora privátního protokolu Cloud P2P	
	DC-09: ARC přístupné (ADM-CID/SIA-DCS)	
	CSV-IP: podpora CSV-IP	
	ISUP: Podpora ISUP 5.0	
Programovací nástroje	Web/iVMS-4200/Hik-ProConnect/klávesnice	
Upgrade firmwaru	Web/iVMS-4200/Hik-ProConnect	
Výstup alarmu	48 (včetně 2 vestavěných reléových výstupů)	64 (včetně 2 vestavěných reléových výstupů)
Výstupní výkon	12 V, 1 A	
3/4G vestavěno	Volitelné	
GPRS vestavěno	Volitelné	
Wi-Fi (Síť Wi-Fi)	/	802.11b/g/n (2,4 GHz)
Sběrnice	1 vysokorychlostní RS-485	
Výstup sirény	1 kabelový vestavěný výstup sirény	
Odolné vůči neoprávněné manipulaci	1 spínač k detekci sejmutí z montáže	
	1 spínač k detekci otevřeného předního krytu	
Síťové rozhraní	1 rozhraní RJ45 10/100 Mb/s Ethernet	
Napájecí konektor	100 až 240 V AC (integrovaný transformátor napětí)	
Provozní teplota	−10 °C až 40 °C	
Provozní vlhkost	10 % až 90 %	
Materiál krytu	Plast	
Barva	Bílá	
Rozměry (Š × V × H)	261 mm x 199 mm x 86,4 mm	
Hmotnost	996,5 g	997 g

MAGYAR

1 Külső megjelenés

1. Telefonmodul bővítőhelye 2. Tápellátás 3. Akkumulátor terminál
4. Visszaállítás gomb 5. Wifi-mód kapcsoló* 6. SD-kártyanyílás*
7. GPRS/4G kártyanyílás 8. Nyitott fedél kapcsoló 9. LAN
*Megjegyzés: A WIFI üzemmód és az SD-kártyanyílás a modellnek megfelelően van felszerelve.

2 Telepítés és bekötés

Megjegyzés: A tartozék és a perifériák huzalozása előtt áramtalanítsa a vezérlőpanelt.
1-3. Szerelje fel a hátsó burkolatot.
4. Rögzítse a (külön megvásárolható) telefonmodult és a vezetékeket.
5. Rögzítse a (külön megvásárolható) GPRS/4G modult.
6. Huzalozza a tápegységet és a hálózatot.
❶ Áramforrás bekötése
❷ Hálózat bekötése
❸ Periféria huzalozása
❹ Telefonmodul huzalozása
7. Zárja be a vezérlőpanel burkolatát.

Működésjelző
ⓐ mobil ⓑ PSTN ⓒ rendszer
ⓓ működés ⓔ kapcsolat ⓕ tápellátás

3 Beállítás

Beállítás webkliensen keresztül

További aktiválási módszerekért lásd a használati útmutatót.
Alapértelmezett IP-cím:
AP kapcsolat (hotspot mód):192.168.8.1
Hálózati kábel csatlakoztatása: 192.0.0.64
1. Írja be az eszköz IP-címét a webböngészőbe.
2. Hozzon létre egy a rendszergazdai fiókot az eszköz aktiválásához.
Visszaállítás:
Az eszköz indítása után tartsa lenyomva a reset gombot 10 másodpercig az eszköz alaphelyzetbe állításához.

4 Felhasználói útmutató

Specifikáció

Modell	48-as sorozat	64 sorozat
Címke	48	64
Távvezérlő	48	64
Billentyűzet	4	8
Zónák	48 (8 alaplapi zóna, max. 4 huzalozott PIRCAM)	64 (8 alaplapi zóna, max. 8 huzalozott PIRCAM)
Terület	16	32
Felhasználó	Telepítő: 1	
	Rendszergazda:	
	Kezelő: 46	Kezelő: 62
SMS-értesítés	Támogatás (GPRS/3G/4G modulokkal)	
Alaplapi videóklipek	2	4
ARC protokoll	ISAPI: Támogatja az iVMS-4200 klienszszoftvert és a webklienst	
	P2P felhő: Támogatja a P2P felhő adatvédelmi protokollt	
	DC-09: Hozzáférhető ARC (ADM-CID/SIA-DCS)	
	CSV-IP: CSV-IP támogatás	
	ISUP: ISUP 5.0 támogatás	
Programozási eszközök	Web/iVMS-4200/Hik-ProConnect/Keypad	
Firmware frissítése	Web/iVMS-4200/Hik-ProConnect	
Riasztási kimenet	48 (2 alaplapi relékimenettel együtt)	64 (2 alaplapi relékimenettel együtt)
Tápkimenet	12 V, 1 A	
3/4G alaplapi	Opcionális	
GPRS alaplapi	Opcionális	
Wi-Fi	/	802.11b/g/n (2.4 GHz)
Busz	1 nagy sebességű RS-485	
Hangjelző kimenet	1 vezetékes alaplapi hangjelző kimenet	
Szabotázsbiztos	1 kapcsoló a rögzítésből való eltávolítás érzékelésére	
	1 kapcsoló a nyitott előlap érzékelésére	
Hálózati csatlakozó	1 RJ45 10M/100M Ethernet-csatlakozó	
Tápcsatlakozó	100 – 240 V AC (alaplapi teljesítményátalakító)	
Üzemi hőmérséklet	-10°C - 40°C	
Üzemi páratartalom	10% – 90%	
Burkolat anyaga	Műanyag	
Szín	Fehér	
Méretek (szé x ma x mé)	261 mm x 199 mm x 86,4 mm	
Súly	996,5 g	997 g

POLSKI

1 Elementy urządzenia

1. Gniazdo modułu telefonicznego 2. Zasilanie 3. Złącze baterii
4. Przycisk resetowania 5. Przełącznik trybu Wi-Fi* 6. Gniazdo karty SD*
7. Gniazdo modułu GPRS/4G 8. Przełącznik otwarcia pokrywy 9. LAN
*Uwaga: Tryb Wi-Fi i gniazdo karty SD są zależne od modelu.

2 Instalacja i połączenia

Uwaga: Przed podłączeniem akcesoriów i wyposażenia zewnętrznego należy wyłączyć zasilanie centrali alarmowej.
1–3. Przymocuj pokrywę tylną.
4. Przymocuj moduł telefoniczny (sprzedawany oddzielnie) i podłącz przewody.
5. Przymocuj moduł GPRS/4G (sprzedawany oddzielnie).
6. Podłącz przewody zasilania i sieci.
❶ Połączenia zasilania
❷ Połączenia zasilania
❸ Połączenia urządzeń peryferyjnych
❹ Połączenia modułu telefonicznego
7. Zamknij obudowę centrali alarmowej.

Wskaźnik
ⓐ Komórkowa ⓑ Sieć publiczna PSTN ⓒ System
ⓓ Aktywność ⓔ Połączenie ⓕ Zasilanie

3 Konfiguracja

Konfiguracja przy użyciu aplikacji klienta internetowego Web Client

Aby uzyskać więcej informacji dotyczących metod aktywacji, skorzystaj z podręcznika użytkownika.
Domyślny adres IP:
Połączenie punktu dostępu (AP): 192.168.8.1
Podłączenie przewodu sieciowego: 192.0.0.64
1. Wprowadź adres IP urządzenia w przeglądarce internetowej.
2. Utwórz hasło dla konta administratora, umożliwiające aktywację urządzenia.
Resetowanie:
Po uruchomieniu urządzenia naciśnij przycisk resetowania i przytrzymaj go przez 10 sekund, aby zresetować urządzenie.

4 Podręcznik użytkownika

Specyfikacje

Model	Seria 48	Seria 64
Tagi	48	64
Piloty	48	64
Panele sterowania	4	8
Strefy	48 (8 na płycie, maks. 4 przewodowe PIRCAM)	64 (8 na płycie, maks. 8 przewodowych PIRCAM)
Obszary	16	32
Użytkownicy	Instalatorzy: 1	
	Administratorzy: 1	
	Operatorzy: 46	Operatorzy: 62
Powiadamianie SMS	Obsługiwane (moduł GPRS/3G/4G)	
Lokalne nagrania wideo	2	4
Protokół ARC	ISAPI: obsługa oprogramowania klienckiego iVMS-4200 i klienta internetowego	
	Cloud P2P: obsługa protokołu ochrony prywatności P2P w chmurze	
	DC-09: dostęp do stacji monitorowania ARC (ADM-CID/SIA-DCS)	
	CSV-IP: obsługa protokołu CSV-IP	
	ISUP: obsługa protokołu ISUP 5.0	
Programowanie	Interfejs internetowy / iVMS-4200 / Hik-ProConnect / panel sterowania	
Uaktualnianie oprogramowania układowego	Interfejs internetowy / iVMS-4200 / Hik-ProConnect	
Wyjścia alarmowe	48 (2 wyjścia przekaźnikowe na płycie)	64 (2 wyjścia przekaźnikowe na płycie)
Wyjście zasilania	12 V, 1 A	
Moduł 3/4G na płycie	Opcjonalne	
Moduł GPRS na płycie	Opcjonalne	
Wi-Fi	/	802.11 b/g/n (2,4 GHz)
Magistrala	RS485 High-Speed	
Wyjście sygnalizatora akustycznego	Wyjście przewodowego sygnalizatora akustycznego na płycie	
Zabezpieczenie antysabotażowe	Przełącznik sygnalizujące odłączenie od podłoża	
	Przełącznik sygnalizujący otwarcie pokrywy przedniej	
Złącze sieciowe	Złącze RJ45 Ethernet 10M/100M	
Złącze RJ45 Ethernet 10M/100M	100–240 V AC (transformator na płycie)	
Temperatura (użytkowanie)	Od −10°C do +40°C	
Wilgotność (użytkowanie)	10% – 90%	
Materiał obudowy	Tworzywo sztuczne	
Kolor	Biały	
Wymiary (szer. × wys. × gł.)	261 mm × 199 mm × 86,4 mm	
Waga	996,5 g	997 g

ROMÂNĂ

1 Aspect

1. Slot modul de telefon 2. Sursa de alimentare 3. Terminal baterie
4. Butonul de resetare 5. Comutator mod WiFi * 6. Slot pentru card SD *
7. Slot GPRS/4G 8. Comutator cu capacul deschis 9. LAN
*Notă: Modul WIFI și slotul pentru card SD sunt echipate în funcție de model.

2 Montare şi cablaj

Notă: Opriţi panoul de control înainte de a conecta orice accesorii şi periferice.
1-3. Montaţi carcasa din spate.
4. Fixaţi modulul telefonic (vândut separat) şi cablajul.
5. Fixaţi modulul GPRS/4G (vândut separat).
6. Cablu de alimentare şi reţea.
❶ Cablaj sursă de alimentare
❷ Cablaj reţea
❸ Cablaj periferice
❹ Cablaj modul telefon
7. Închideţi carcasa panoului de control.

Indicator
ⓐ Mobil ⓑ PSTN ⓒ Sistem
ⓓ Lege ⓔ Legătură ⓕ Putere

3 Configurare

Configurare prin Web Client

Pentru mai multe metode de activare, vă rugăm să consultaţi Manualul de utilizare.
Adresă IP implicită:
Conexiune AP (mod Hotspot):192.168.8.1
Conexiune prin cablu de reţea: 192.0.0.64
1. Introduceţi adresa IP a dispozitivului în browserul web.
2. În scopul activării dispozitivului, creaţi o parolă pentru contul de administrator.
Resetare:
După pornirea dispozitivului, ţineţi apăsat butonul de resetare timp de 10 secunde, astfel încât dispozitivul să fie resetat.

4 Manual de utilizare

Specificaţii

Model	Seria 48	Seria 64
Etichetă	48	64
Mâner cheie cu telecomandă	48	64
Tastatură	4	8
Zone	48 (8 zone la bord, maximum 4 PIRCAM cablate)	64 (8 zone la bord, maximum 8 zone PIRCAM cablate)
Zonă	16	32
Utilizator	Montator: 1	
	Administrator: 1	
	Operator: 46	Operator: 62
Notificare prin SMS	Acceptă (cu modul GPRS/3G/4G)	
Clipuri video încorporate	2	4
Protocol ARC	ISAPI: Acceptă software-ul client iVMS-4200 şi clientul web	
	Cloud P2P: Acceptă protocolul de confidenţialitate P2P în cloud	
	DC-09: ARC accesibil (ADM-CID/SIA-DCS)	
	CSV-IP: Acceptă CSV-IP	
	ISUP: Acceptă ISUP 5.0	
Instrumente de programare	Web/iVMS-4200/Hik-ProConnect/Tastatură	
Actualizare firmware	Web/iVMS-4200/Hik-ProConnect	
Ieşire alarmă	48 (inclusiv 2 ieşiri de releu încorporate)	64 (inclusiv 2 ieşiri de releu încorporate)
Putere consumată	12 V, 1 A	
3/4G încorporat	Opţional	
GPRS încorporat	Opţional	
Wi-Fi	/	802.11b/g/n (2,4 GHz)
Autobuz	1 RS-485 de mare viteză	
Ieşire alarmă	1 ieşire alarmă cablaj încorporat	
Protecţie împotriva accesului ilegal	1 întrerupător pentru detectarea îndepărtării de la montaj	
	1 comutator pentru detectarea capacului frontal deschis	
Interfaţă de reţea	1 interfaţă Ethernet 10M/100M RJ45	
Interfaţa de alimentare	De la 100 până la 240 VAC (transformator de alimentare încorporat)	
Temperatura de funcţionare	De la -10°C până la 40°C	
Umiditatea de funcţionare	De la 10% până la 90%	
Material carcasă	Plastic	
Culoare	Alb	
Dimensiune (L x Î x D)	261 mm x 199 mm x 86,4 mm	
Greutate	996,5 g	997 g

SLOVENČINA

1 Vzhľad

1. Zásuvka telefónneho modulu 2. Zdroj napájania 3. Konektor batérie
4. Tlačidlo obnovenia nastavení 5. Prepínač režimu siete Wi-Fi*
6. Zásuvka na kartu SD* 7. Zásuvka GPRS/4G 8. Prepínač otvoreného veka
9. Sieť LAN
* Poznámka: Režim siete Wi-Fi a zásuvka na kartu SD sú súčasťou vybavenia v závislosti od modelu.

2 Montáž a pripojenie

Poznámka: Pred zapájaním príslušenstva a periférnych zariadení vypnite napájanie ovládacieho panela.
1 – 3. Nainštalujte zadné puzdro.
4. Pripevnite modul telefónu (predáva sa samostatne) a káble.
5. Pripevnite modul GPRS/4G (predáva sa samostatne).
6. Pripojte káblom zdroj napájania a sieť.
❶ Zapojenie napájania
❷ Zapojenie siete
❸ Pripojenie periférnych zariadení
❹ Zapojenie modulu telefónu
7. Zatvorte skrinku ovládacieho panelu.
Indikátor
ⓐ Mobilné ⓑ PSTN ⓒ Systém
ⓓ Aktívne ⓔ Prepojenie ⓕ Napájanie

3 Nastavenie

Nastavenie cez webového klienta

Ďalšie spôsoby aktivácie nájdete v používateľskej príručke.
Predvolená adresa IP:
Pripojenie cez AP (režim hotspotu): 192.168.8.1
Sieťové pripojenie káblom: 192.0.0.64
1. Do webového prehliadača zadajte IP adresu zariadenia.
2. Vytvorením hesla pre konto správcu sa zariadenie aktivuje.
Resetovanie:
Po spustení zariadenia podržte tlačidlo reset na 10 sekúnd, tým sa zariadenie resetuje.

4 Návod na používanie

Špecifikácie

Model	Rad 48	Rad 64
Štítok	48	64
Diaľkový ovládač	48	64
Klávesnica	4	8
Zóny	48 (8 integrovaných zón, max. 4 káblové kamery PIR)	64 (8 integrovaných zón, max. 8 káblových kamier PIR)
Oblasť	16	32
Používateľ	Inštalátor: 1	
	Správca: 1	
	Operátor: 46	Operátor: 62
Oznámenie cez správu SMS	Podporuje (s modulom GPRS/3G/4G)	
Zabudované videoklipy	2	4
Protokol ARC	ISAPI: Podporuje softvér klienta iVMS-4200 a webového klienta	
	Cloud P2P: Podporuje súkromný protokol P2P	
	DC-09: S prístupom ARC (ADM-CID/SIA-DCS)	
	CSV-IP: Podporuje CSV-IP	
	ISUP: Podporuje ISUP 5.0	
Programovacie nástroje	Web/iVMS-4200/Hik-ProConnect/klávesnica	
Inovácia firmvéru	Web/iVMS-4200/Hik-ProConnect	
Výstup alarmu	48 (vrátane 2 zabudovaných prenosov výstupu)	64 (vrátane 2 zabudovaných prenosov výstupu)
Výstup napájania	Výstup napájania	
3/4G zabudované	Voliteľné	
GPRS zabudované	Voliteľné	
Wi-Fi	/	802.11b/g/n (2,4 GHz)
Zbernica	1 vysokorýchlostná zbernica RS-485	
Výstup reproduktora	1 zabudovaný káblový výstup reproduktora	
Zabezpečenie proti neoprávnenej manipulácii	1 prepínač na detekciu odobratia z montážnej polohy	
	1 prepínač na detekciu otvoreného predného krytu	
Sieťové rozhranie	1 RJ45 10 M/100 M rozhranie siete Ethernet	
Rozhranie napájania	100 až 240 V, striedavý prúd (zabudovaný transformátor napájania)	
Prevádzková teplota	-10 °C až 40 °C	
Prevádzková vlhkosť	10 % až 90 %	
Materiál puzdra	Plast	
Farba	Biela	
Rozmer (Š × V × H)	261 mm x 199 mm x 86,4 mm	
Hmotnosť	996,5 g	997 g

ΕΛΛΗΝΙΚΑ

1 Εμφάνιση

1. Υποδοχή μονάδας τηλεφώνου 2. Τροφοδοσία 3. Ακροδέκτης μπαταρίας
4. Πλήκτρο Επαναφοράς 5. Διακόπτης Λειτουργίας WiFi* 6. Υποδοχή κάρτας SD*
7. Υποδοχή GPRS/4G 8. Διακόπτης ανοίγματος καπακιού 9. LAN
*Σημείωση: Η λειτουργία WIFI και η υποδοχή κάρτας SD εξαρτώνται από το μοντέλο.

2 Εγκατάσταση και σύνδεση

Σημείωση: Διακόψτε την τροφοδοσία του πίνακα ελέγχου προτού συνδέσετε αξεσουάρ και περιφερειακές συσκευές.
1-3. Τοποθετήστε το πίσω περίβλημα.
4. Στερεώστε τη μονάδα τηλεφώνου (πωλείται ξεχωριστά) και την καλωδίωση.
5. Στερεώστε τη μονάδα GPRS/4G (πωλείται ξεχωριστά).
6. Καλωδιακό τροφοδοσίας και δίκτυο.
❶ Καλωδίωση τροφοδοσίας
❷ Καλωδίωση δικτύου
❸ Σύνδεση περιφερειακών συσκευών
❹ Σύνδεση μονάδας τηλεφώνου
7. Κλείστε το περίβλημα του πίνακα ελέγχου.
Ενδεικτική λυχνία
ⓐ Κινητό ⓑ PSTN ⓒ Σύστημα
ⓓ Λειτουργία ⓔ Σύνδεση ⓕ Τροφοδοσία

3 Ρύθμιση

Ρύθμιση μέσω προγράμματος-πελάτη δικτύου

Για περισσότερες μεθόδους ενεργοποίησης, ανατρέξτε στο Εγχειρίδιο χρήστη.
Προεπιλεγμένη διεύθυνση IP:
Σύνδεση AP (λειτουργία Hotspot):192.168.8.1
Σύνδεση καλωδίου δικτύου: 192.0.0.64
1. Εισαγάγετε τη διεύθυνση IP της συσκευής στο πρόγραμμα περιήγησης στο διαδίκτυο.
2. Δημιουργήστε έναν κωδικό πρόσβασης για τον λογαριασμό διαχειριστή για να ενεργοποιήσετε τη συσκευή.
Επαναφορά:
Αφού η συσκευή ενεργοποιηθεί, πατήστε παρατεταμένα το κουμπί για 10 δευτερόλεπτα για να πραγματοποιήσετε επαναφορά της συσκευής.

4 Εγχειρίδιο χρήστη

Προδιαγραφές

Μοντέλο	Σειρά 48	Σειρά 64
Ετικέτα	48	64
Ασύρματο κλειδί	48	64
Πληκτρολόγιο	4	8
Ζώνες	48 (8 ενσωματωμένες ζώνες, έως 4 ενσύρματες PIRCAM)	64 (8 ενσωματωμένες ζώνες, έως 8 ενσύρματες PIRCAM)
Περιοχή	16	32
Χρήστης	Εγκαταστάτης: 1	
	Διαχειριστής: 1	
	Χειριστής: 46	Χειριστής: 62
Ειδοποίηση μέσω SMS	Υποστηρίζεται (με μονάδα GPRS/3G/4G)	
Ενσωματωμένα αποσπάσματα βίντεο	2	4
Πρωτόκολλο ARC	ISAPI: Υποστηρίζει λογισμικό client iVMS-4200και web client	
	Cloud P2P: Υποστηρίζει πρωτόκολλο προστασίας προσωπικών δεδομένων Cloud P2P	
	DC-09: Δυνατότητα πρόσβασης ARC (ADM-CID/SIA-DCS)	
	CSV-IP: Υποστηρίζει CSV-IP	
	ISUP: Υποστηρίζει ISUP 5.0	
Εργαλεία προγραμματισμού	Web/iVMS-4200/Hik-ProConnect/Πληκτρολόγιο	
Αναβάθμιση υλισμικού	Web/iVMS-4200/Hik-ProConnect	
Έξοδος συναγερμού	48 (συμπεριλ. 2 ενσωματωμένων εξόδων ρελέ)	64 (συμπεριλ. 2 ενσωματωμένων εξόδων ρελέ
Έξοδος ισχύος	12 V, 1 A	
3/4G ενσωματωμένο	Προαιρετικά	
GPRS ενσωματωμένο	Προαιρετικά	
Wi-Fi	/	802.11b/g/n (2,4GHz)
BUS	1 RS-485 υψηλής ταχύτητας	
Έξοδος συσκευής ήχου	1 έξοδος ενσύρματης ενσωματωμένης συσκευής ήχου	
Προστασία από παραποίηση	1 διακόπτης ανίχνευσης αφαίρεσης από τη βάση	
	1 διακόπτης ανίχνευσης ανοιχτού μπροστινού καλύμματος	
Διασύνδεση δικτύου	Διασύνδεση 1 RJ45 10M/100M Ethernet	
Διασύνδεση ρεύματος	100 έως 240 VAC (ενσωματωμένος μετασχηματιστής ρεύματος)	
Θερμοκρασία λειτουργίας	-10°C έως 40°C	
Υγρασία λειτουργίας	10% έως 90%	
Υλικό κελύφους	Πλαστικό	
Χρώμα	Λευκό	
Διαστάσεις (Π × Υ × Μ)	261 mm x 199 mm x 86,4 mm	
Βάρος	996,5 g	997 g

HRVATSKI

1 Izgled

1. Utor telefonskog modula 2. Napajanje 3. Priključak za akumulator
4. Tipka reset 5. Prekidač Wi-Fi načina rada* 6. Utor za SD karticu*
7. Utor za GPRS/4G 8. Prekidač otvorenog poklopca 9. LAN
*Napomena: Prekidač načina rada WI-FI-ja i utor za SD karticu nalaze se na određenim modelima.

2 Instalacija i ožičenje

Napomena: Isključite napajanje kontrolne ploče prije spajanja ožičenja pribora i periferne opreme.
1. – 3. Postavite stražnji dio kućišta.
4. Pričvrstite telefonski modul (prodaje se zasebno) i spojite ožičenje.
5. Pričvrstite GPRS/4G modul (prodaje se zasebno).
6. Spojite ožičenje napajanja i mreže.
❶ Ožičenje napajanja
❷ Ožičenje mreže
❸ Ožičenje periferne opreme
❹ Ožičenje telefonskog modula
7. Zatvorite kućište kontrolne ploče.
Indikator
ⓐ Mobilni ⓑ PSTN ⓒ Sustav
ⓓ Aktivnost ⓔ Veza ⓕ Napajanje

3 Postavljanje

Postavljanje pomoću mrežnog klijenta

Dodatne metode aktivacije potražite u Korisničkom priručniku.
Zadana IP adresa:
Veza pristupne točke (način rada kao Hotspot):192.168.8.1
Priključak mrežnog kabela: 192.0.0.64
1. Unesite IP adresu uređaja u mrežni preglednik.
2. Izradite lozinku administratorskog računa za aktivaciju uređaja.
Resetiranje:
Nakon pokretanja uređaja držite gumb za resetiranje 10 sekundi za resetiranje uređaja.

4 Korisnički priručnik

Specifikacija

Model	Serija 48	Serija 64
Oznaka	48	64
Daljinski	48	64
Tipkovnica	4	8
Zone	48 (8 ugrađenih zona, maks. 4 žična PIRCAM-a)	64 (8 ugrađenih zona, maks 8 žična PIRCAM-a)
Područje	16	32
Korisnik	Instalater: 1	
	Administrator: 1	
	Operater: 46	Operater: 62
Obavještavanje putem SMS-a	Podržava (s GPRS/3G/4G modulom)	
Ugrađene video kopče	2	4
ARC protokol	ISAPI: Podržava klijentski softver iVMS-4200 i web klijent	
	Cloud P2P: Podržava protokol privatnosti cloud P2P	
	DC-09: Može mu se pristupiti putem ARC-a (ADM-CID/SIA-DCS)	
	CSV-IP: Podržava CSV-IP	
	ISUP: Podržava ISUP 5.0	
Programski alati	Web/iVMS-4200/Hik-ProConnect/tipkovnica	
Nadogradnja firmvera	Web/iVMS-4200/Hik-ProConnect	
Izlaz alarma	48 (uključujući 2 ugrađena relejna izlaza)	64 (uključujući 2 ugrađena relejna izlaza)
Izlaz napajanja	12 V, 1 A	
Ugrađen 3/4G	Opcijski	
Ugrađen GPRS	Opcijski	
Wi-Fi	/	802.11b/g/n (2,4GHz)
Sabirnica	1 RS-485 velike brzine	
Izlaz za sirenu	1 ugrađeni izlaz za sirenu	
Otporno na neovlaštene izmjene	1 prekidač za otkrivanje uklanjanja s nosača	
	1 prekidač za otkrivanje otvorenog prednjeg poklopca	
Mrežno sučelje	1 RJ45 10M/100M Ethernet sučelje	
Sučelje za napajanje	Od 100 do 240 VAC (ugrađeni strujni transformator)	
Ograničenje temperature	-10°C do 40°C	
Ograničenje vlage	10% do 90%	
Materijal školjke	Plastika	
Boja	Bijelo	
Dimenzije (Š×V×D)	261 mm x 199 mm x 86,4 mm	
Težina	996,5 g	997 g

УКРАЇНСЬКА

1 Зовнішній вигляд

1. Гніздо для модуля телефону 2. Живлення 3. Роз'єм батареї
4. Кнопка скидання 5. Перемикач режиму WiFi* 6. Гніздо для SD-картки*
7. Гніздо для GPRS/4G 8. Датчик відкриття кришки 9. LAN
*Примітка: Перемикач режиму Wi-Fi та гніздо для SD-картки встановлюються відповідно до моделі.

2 Установлення і під'єднання

Примітка: Перед підключенням аксесуарів та периферійного обладнання вимкніть живлення панелі керування.
1-3. Установіть задню частину корпусу.
4. Установіть модуль телефону (продається окремо) та дротові підключення.
5. Установіть модуль GPRS/4G (продається окремо).
6. Підключіть живлення та мережу.
❶ Роз'єм живлення
❷ Мережевий роз'єм
❸ Підключення периферійних пристроїв
❹ Підключення модуля телефону
7. Закрийте корпус панелі керування.
Індикатор
ⓐ Мобільна мережа ⓑ PSTN ⓒ Система
ⓓ Робота ⓔ З'єднання ⓕ Живлення

3 Налаштування

Налаштування за допомогою вебклієнта

Додаткові методи активації див. в посібнику користувача.
Стандартна IP-адреса:
Підключення точки доступу (режим точки доступу):192.168.8.1
Підключення мережевого кабелю: 192.0.0.64
1. Уведіть IP-адресу пристрою у веббраузері.
2. Створіть пароль облікового запису адміністратора для активації пристрою.
Скидання:
Після запуску пристрою утримуйте кнопку скидання протягом 10 секунд для скидання налаштувань пристрою.

4 Посібник користувача

Технічні характеристики

Модель	Серія 48	Серія 64
Мітка	48	64
Брелок дистанційного керування	48	64
Клавіатура	4	8
Зони	48 (8 вбудованих зон, макс. 4 дротових PIRCAM)	64 (8 вбудованих зон, макс. 8 дротових PIRCAM)
Зона	16	32
Користувач	Установник: 1	
	Адміністратор: 1	
	Оператор: 46	Оператор: 62
SMS-сповіщення	Підтримуються (за наявності модуля GPRS/3G/4G)	
Внутрішнє зберігання відео	2	4
Протокол зв'язку з центром приймання сигналів тривоги	ISAPI: Підтримка клієнтського ПЗ та вебклієнта iVMS-4200	
	Хмарний P2P: Підтримка хмарного протоколу конфіденційності P2P	
	DC-09: Доступ ЦПТ (ADM-CID/SIA-DCS)	
	CSV-IP: Підтримка CSV-IP	
	ISUP: Підтримка ISUP 5.0	
Інструменти програмування	Web/iVMS-4200/Hik-ProConnect/Клавіатура	
Оновлення програмного забезпечення	Web/iVMS-4200/Hik-ProConnect	
Тривожний вихід	48 (у тому числі 2 вбудованих релейних виходи)	64 (у тому числі 2 вбудованих релейних виходи)
Вихід живлення	12 В, 1 А	
Вбудований модуль 3/4G	Опція	
Вбудований модуль GPRS	Опція	
Wi-Fi	/	802.11b/g/n (2,4 ГГц)
Шина	1 швидкісна RS-485	
Вихід для сирени	1 вбудований дротовий вихід для сирени	
Захист від пошкодження	1 датчик для виявлення знімання з кріплення	
	1 датчик для виявлення відкривання передньої кришки	
Мережевий інтерфейс	1 інтерфейс Ethernet RJ45, 10/100 Мб/с	
Роз'єм живлення	100-240 В змінного струму (вбудований трансформатор)	
Робоча температура	Від -10°C до 40°C	
Робоча вологість повітря	Від 10% до 90%	
Матеріал кожуху	Пластик	
Колір	білий	
Розміри (Ш x В x Г)	261 мм x 199 мм x 86,4 мм	
Вага	996,5 г	997 g

SRPSKI

1 Izgled

1. Slot telefonskog modula 2. Napajanje 3. Terminal za bateriju
4. Dugme za resetovanje 5. Prekidač za režim Wi-Fi* 6. Slot za SD karticu*
7. Slot za GPRS/4G 8. Prekidač za otvoren poklopac 9. LAN
*Napomena: Režim Wi-Fi i slot za SD karticu uključeni su u zavisnosti od modela.

2 Instalacija i ožičenje

Napomena: Isključite kontrolnu tablu pre povezivanja dodatne opreme i perifernih uređaja.
1-3. Montirajte zadnje kućište.
4. Fiksirajte telefonski modul (prodaje se odvojeno) i povežite ga.
5. Fiksirajte modul za GPRS/4G (prodaje se odvojeno).
6. Povežite električno i mrežno napajanje.
❶ Ožičenje za električno napajanje
❷ Ožičenje za mrežno napajanje
❸ Ožičenje za periferne uređaje
❹ Ožičenje za telefonski modul
7. Zatvorite kućište kontrolne table.
Indikator
ⓐ Mobilni ⓑ PSTN ⓒ Sistem
ⓓ Akt. ⓔ Povezivanje ⓕ Napajanje

3 Podešavanje

Podešavanje putem veb-klijenta

Za druge načine aktivacije, pogledajte Korisnički priručnik.
Podrazumevana IP adresa:
AP konekcija (režim pristupne tačke): 192.168.8.1
Povezivanje putem mrežnog kabla: 192.0.0.64
1. Unesite IP adresu uređaja u veb-pregledač.
2. Kreirajte lozinku za administratorski nalog da biste aktivirali uređaj.
Resetovanje:
Nakon što se uređaj pokrene, držite dugme za resetovanje 10 sekundi da bi se uređaj resetovao.

4 Korisnički priručnik

Specifikacija

Model	Model	Serija 64
Tag	48	64
Privezak	48	64
Tastatura	4	8
Zone	48 (8 integrisanih zona, maks. 4 ožičenih PIRCAM)	64 (8 integrisanih zona, maks. 8 ožičenih PIRCAM)
Područje	16	32
Korisnik	Instalater: 1	
	Administrator: 1	
	Operater: 46	Operater: 62
SMS obaveštenje	Podržava (sa modulom GPRS/3G/4G)	
Integrisani video-snimci	2	4
ARC protokol	ISAPI: Podržava iVMS-4200 klijentski softver i veb-klijent	
	Cloud P2P: Podržava protokol privatnosti Cloud P2P	
	DC-09: ARC dostupno (ADM-CID/SIA-DCS)	
	CSV-IP: Podržava CSV-IP	
	ISUP: Podržava ISUP 5.0	
Programerski alati	Veb/iVMS-4200/Hik-ProConnect/Tastatura	
Nadogradnja firmvera	Veb/iVMS-4200/Hik-ProConnect	
Izlaz alarma	48 (uključujući 2 integrisana izlaza za relej)	64 (uključujući 2 integrisana izlaza za relej)
Izlazna snaga	12 V, 1 A	
Integrisan 3/4G	Opciono	
Integrisan GPRS	Opciono	
Wi-Fi	/	802.11b/g/n (2,4 GHz)
Magistrala	1 brza veza RS-485	
Izlaz sirene	1 integrisan ožičen izlaz sirene	
Otpornost na neovlašćene izmene	1 prekidač za otkrivanje uklanjanja sa nosača	
	1 prekidač za otkrivanje otvorenog prednjeg poklopca	
Mrežni interfejs	1 RJ45 10M/100M Eternet interfejs	
Interfejs napajanja	Od 100 do 240 VAC (integrisan transformator napajanja)	
Radna temperatura	Od -10°C do 40°C	
Radna vlažnost	Od 10 % do 90 %	
Materijal kućišta	Plastika	
Boja	Bela	
Dimenzije (Š x V x D)	261 mm x 199 mm x 86,4 mm	
Težina	996,5 g	997 g

HEBREW

1 מראה חיצוני

1. חריץ עבור מודול טלפון 2. מפסק כוח 3. מסוף חיבור סוללה
4. לחצן איפוס 5. מתג החלפת מצבי Wi-Fi* 6. חריץ עבור כרטיס SD*
7. חריץ GPRS/4G 8. מתג פתיחת מכסה 9. LAN

*הערה: הימצאות מצב Wi-Fi וחריץ עבור כרטיס SD תלויה בסוג הדגם.

2 התקנה וחיווט

שימו לב: יש לכבות את לוח ההבקרה לפני חיווט האביזרים וההתקנים החיקיפיים.

1-3. הרכיבו את הכיסוי האחורי.

4. הרכיבו את מודול הטלפון (נמכר בנפרד) והחיווט.
5. הרכיבו את מודול ה-GPRS/4G (נמכר בנפרד).
6. חברו את מקור אספקת הכוח והרשת.
3 חיבור מקור אספקת כוח
4 חיבור רשת
5 חיבור התקנים היקפיים
6 חיבור מודול טלפון
7. סגרו את מארז לוח הבקרה.

מחוון

מערכת c RTPC b נייד a
הפעל f קישור e Act d

3 התקנה

התקנה באמצעות יישום אינטרנט

לאפשרויות הפעלה נוספות, עיינו במדריך למשתמש.

כתובת IP - ברירת מחדל:
192.168.8.1:(מצב נקודה חמה) AP חיבור
192.0.0.64:חיבור בבבל רשת

1. הזינו את כתובת ה-IP של ההתקן בדפדפן הרשת.
2. להפעלת ההתקן, יש ליצור סיסמה עבור חשבון מנהל מערכת.

איפוס:

לאחר שההתקן הופעל, לחצו על לחצן האיפוס למשך 10 שניות לצורך איפוס ההתקן.

4 מדריך למשתמש

מפרט טכנ

דגם		סדרה 48	סדרה 64
תג		48	64
מקשי מגע		48	64
מקשת		4	8
אזורים		48 (8 אזורים מובנים, חיווט עבור 8 PIRCAM, לכל היותר)	64 (8 אזורים מובנים, חיווט עבור 8 PIRCAM, לכל היותר)
שטח		16	32
משתמש		מתקין: 1 מנהל מערכת: 1	
		מפעיל: 46	מפעיל: 62
הודעת SMS		תמיכה (עם מודול GPRS/3G/4G)	
סרטוני יחידו בלוח		2	4
ISAPI	תמיכה בתכנת לקוח iVMS-4200		
ממשק מגע		יישום אינטרנט	
ערוץ P2P	תמיכה בפרוטוקול פרטיות בענן P2P		
פרוטוקול ARC	ADM-CID/SIA-DCS) ARC-ר גישה (DC-09:		
	CSV-IP: תמיכה ב-CSV-IP		
	ISUP: תמיכה ב-ISUP 5.0		
כלי תכנות		Web/iVMS-4200/Hik-ProConnect/לוח מקשים	
שדרוג קושחה		Web/iVMS-4200/Hik-ProConnect	
יציאת אזעקה		48 (כולל 2 יציאות ממסר מובנות)	64 (כולל 2 יציאות ממסר מובנות)
הספק		12 V, 1 A	
3/4G מובנה		אופציונלי	
GPRS מובנה		אופציונלי	
Wi-Fi		/	802.11b/g/n (2.4GHz)
Bus		RS-485 1 מהיר	
פלט משמיע		1 פלט משמיע מובנה מחוווט	
מוגן מפני חבלה		1 מצב זיהוי הסרה מתחקן הצבה 1 מצב זיהוי פתיחת כיסוי קדמי	
ממשק רצ		RJ45 10M/100M 1 ממשק אח'רנט	
ממשק אספקת מתח		100 עד 240 VAC (שנאי כוח מובנה)	
טמפרטורת עבודה		10- עד 40 °C	
לחות הפעלה		10% עד 90%	
חומר המעטפת		פלסטיק	
צבע		לבן	
מידות (רחב'X גבה'X עומק)		261 מ"מ × 199 מ"מ × 86.4 מ"מ	
משקל		996.5 גרם	997 גרם

ENGLISH

©2022 Hangzhou Hikvision Digital Technology Co., Ltd. All rights reserved.

About this Manual

The Manual includes instructions for using and managing the Product. Pictures, charts, images and all other information hereinafter are for description and explanation only.

The information contained in the Manual is subject to change, without notice, due to firmware updates or other reasons. Please find the latest version of this Manual at the Hikvision website (https://www.hikvision.com/).

Please use this Manual with the guidance and assistance of professionals trained in supporting the Product.

Trademarks

HIKVISION and other Hikvision's trademarks and logos are the properties of Hikvision in various jurisdictions.

Other trademarks and logos mentioned are the properties of their respective owners.

Disclaimer

TO THE MAXIMUM EXTENT PERMITTED BY APPLICABLE LAW, THIS MANUAL AND THE PRODUCT DESCRIBED, WITH ITS HARDWARE, SOFTWARE AND FIRMWARE, ARE PROVIDED "AS IS" AND "WITH ALL FAULTS AND ERRORS". HIKVISION MAKES NO WARRANTIES, EXPRESS OR IMPLIED, INCLUDING WITHOUT LIMITATION, MERCHANTABILITY, SATISFACTORY QUALITY, OR FITNESS FOR A PARTICULAR PURPOSE. THE USE OF THE PRODUCT BY YOU IS AT YOUR OWN RISK. IN NO EVENT WILL HIKVISION BE LIABLE TO YOU FOR ANY SPECIAL, CONSEQUENTIAL, INCIDENTAL, OR INDIRECT DAMAGES, INCLUDING, AMONG OTHERS, DAMAGES FOR LOSS OF BUSINESS PROFITS, BUSINESS INTERRUPTION, OR LOSS OF DATA, CORRUPTION OF SYSTEMS, OR LOSS OF DOCUMENTATION, WHETHER BASED ON BREACH OF CONTRACT, TORT (INCLUDING NEGLIGENCE), PRODUCT LIABILITY, OR OTHERWISE, IN CONNECTION WITH THE USE OF THE PRODUCT, EVEN IF HIKVISION HAS BEEN ADVISED OF THE POSSIBILITY OF SUCH DAMAGES OR LOSS.

YOU ACKNOWLEDGE THAT THE NATURE OF THE INTERNET PROVIDES FOR INHERENT SECURITY RISKS, AND HIKVISION SHALL NOT TAKE ANY RESPONSIBILITIES FOR ABNORMAL OPERATION, PRIVACY LEAKAGE OR OTHER DAMAGES RESULTING FROM CYBER-ATTACK, HACKER ATTACK, VIRUS INFECTION, OR OTHER INTERNET SECURITY RISKS; HOWEVER, HIKVISION WILL PROVIDE TIMELY TECHNICAL SUPPORT IF REQUIRED.

YOU AGREE TO USE THIS PRODUCT IN COMPLIANCE WITH ALL APPLICABLE LAWS, AND YOU ARE SOLELY RESPONSIBLE FOR ENSURING THAT YOUR USE CONFORMS TO THE APPLICABLE LAW. ESPECIALLY, YOU ARE RESPONSIBLE, FOR USING THIS PRODUCT IN A MANNER THAT DOES NOT INFRINGE ON THE RIGHTS OF THIRD PARTIES, INCLUDING WITHOUT LIMITATION, RIGHTS OF PUBLICITY, INTELLECTUAL PROPERTY RIGHTS, OR DATA PROTECTION AND OTHER PRIVACY RIGHTS. YOU SHALL NOT USE THIS PRODUCT FOR ANY PROHIBITED END-USES, INCLUDING THE DEVELOPMENT OR PRODUCTION OF WEAPONS OF MASS DESTRUCTION, THE DEVELOPMENT OR PRODUCTION OF CHEMICAL OR BIOLOGICAL WEAPONS, ANY ACTIVITIES IN THE CONTEXT RELATED TO ANY NUCLEAR EXPLOSIVE OR UNSAFE NUCLEAR FUEL-CYCLE, OR IN SUPPORT OF HUMAN RIGHTS ABUSES.

IN THE EVENT OF ANY CONFLICTS BETWEEN THIS MANUAL AND THE APPLICABLE LAW, THE LATER PREVAILS.

This product and - if applicable - the supplied accessories too are marked with "CE" and comply therefore with the applicable harmonized European standards listed under the RE Directive 2014/53/EU, the EMC Directive 2014/30/EU, the RoHS Directive 2011/65/EU

2012/19/EU (WEEE directive): Products marked with this symbol cannot be disposed of as unsorted municipal waste in the European Union. For proper recycling, return this product to your local supplier upon the purchase of equivalent new equipment, or dispose of it at designated collection points. For more information see: www.recyclethis.info

2006/66/EC (battery directive): This product contains a battery that cannot be disposed of as unsorted municipal waste in the European Union. See the product documentation for specific battery information. The battery is marked with this symbol, which may include lettering to indicate cadmium (Cd), lead (Pb), or mercury (Hg). For proper recycling, return the battery to your supplier or to a designated collection point. For more information see:www.recyclethis.info

CAUTION

In the use of the product, you must be in strict compliance with the electrical safety regulations of the nation and region.

The equipment shall not be exposed to dripping or splashing and that no objects filled with liquids, such as vases, shall be placed on the equipment.

Shock hazard! Disconnect all power sources before maintenance.

The socket-outlet shall be installed near the equipment and shall be easily accessible.

This equipment is suitable for mounting on concrete or other non-combustible surface only.

The serial port of the equipment is used for debugging only.

This equipment is not suitable for use in locations where children are likely to be present.

Install the equipment according to the instructions in this manual.

To prevent injury, this equipment must be securely attached to the floor/wall in accordance with the installation instructions.

Keep vertically down when moving or using the equipment.

The additional force shall be equal to three times the weight of the equipment but not less than 50N. The equipment and its associated mounting means shall remain secure during the installation.

After the installation, the equipment, including any associated mounting plate, shall not be damaged.

The equipment has been designed, when required, modified for connection to an IT power distribution system.

BATTERY CAUTION

1. CAUTION: Risk of explosion if the battery is replaced by an incorrect type.
2. Improper replacement of the battery with an incorrect type may defeat a safeguard (for example, in the case of some lithium battery types).
3. Do not dispose of the battery into fire or a hot oven, or mechanically crush or cut the battery, which may result in an explosion.
4. Do not leave the battery in an extremely high temperature surrounding environment, which may result in an explosion or the leakage of flammable liquid or gas.
5. Do not subject the battery to extremely low air pressure, which may result in an explosion or the leakage of flammable liquid or gas.
6. Dispose of used batteries according to the instructions.
7. + identifies the positive terminal(s) of equipment which is used with, or generates direct current. + identifies the negative terminal(s) of equipment which is used with, or generates direct current.

ESPAÑOL

©2022 Hangzhou Hikvision Digital Technology Co., Ltd. Todos los derechos reservados.

Sobre este manual

Este manual incluye las instrucciones de utilización y gestión del producto. Las figuras, gráficos, imágenes y cualquier otra información que encontrará en lo sucesivo tienen únicamente fines descriptivos y aclaratorios. La información incluida en el manual está sujeta a cambios, sin aviso previo, debido a las actualizaciones de software u otros motivos. Visite el sitio web de Hikvision —https://www.hikvision.com/— para acceder a la última versión de este manual.

Utilice este manual con la guía y asistencia de profesionales capacitados en el soporte del producto.

Marcas registradas

HIKVISION y otras marcas comerciales y logotipos de Hikvision son propiedad de Hikvision en diferentes jurisdicciones.

Las demás marcas comerciales y logotipos mencionados son propiedad de sus respectivos dueños.

Descargo de responsabilidad

EN LA MEDIDA MÁXIMA PERMITIDA POR LAS LEYES APLICABLES, ESTE MANUAL Y EL PRODUCTO DESCRITO —INCLUIDOS SU HARDWARE, SOFTWARE Y FIRMWARE— SE SUMINISTRAN «TAL CUAL» Y «CON TODOS SU FALLOS Y ERRORES». HIKVISION NO OFRECE GARANTÍAS, EXPLÍCITAS O IMPLÍCITAS, INCLUIDAS, A MODO ENUNCIATIVO, COMERCIABILIDAD, CALIDAD SATISFACTORIA O IDONEIDAD PARA UN PROPÓSITO EN PARTICULAR. EL USO QUE HAGA DEL PRODUCTO CORRE BAJO SU ÚNICO RIESGO. EN NINGÚN CASO, HIKVISION PODRÁ CONSIDERARSE RESPONSABLE ANTE USTED DE NINGÚN DAÑO ESPECIAL, CONSECUENTE, INCIDENTAL O INDIRECTO, INCLUYENDO, ENTRE OTROS, DAÑOS POR PÉRDIDAS DE BENEFICIOS COMERCIALES, INTERRUPCIÓN DE LA ACTIVIDAD COMERCIAL, PÉRDIDA DE DATOS, CORRUPCIÓN DE LOS SISTEMAS O PÉRDIDA DE DOCUMENTACIÓN, YA SEA POR INCUMPLIMIENTO DEL CONTRATO, AGRAVIO (INCLUYENDO NEGLIGENCIA), RESPONSABILIDAD DEL PRODUCTO O EN RELACIÓN CON EL USO DEL PRODUCTO, INCLUSO CUANDO HIKVISION HAYA RECIBIDO UNA NOTIFICACIÓN DE LA POSIBILIDAD DE DICHOS DAÑOS O PÉRDIDAS.

USTED ACEPTA QUE LA NATURALEZA DE INTERNET IMPLICA RIESGOS DE SEGURIDAD INHERENTES Y HIKVISION NO TENDRÁ NINGUNA RESPONSABILIDAD POR EL FUNCIONAMIENTO ANORMAL, FILTRACIONES DE PRIVACIDAD U OTROS DAÑOS RESULTANTES DE ATAQUES CIBERNÉTICOS, ATAQUES DE HACKERS, INFECCIONES DE VIRUS U OTROS RIESGOS DE SEGURIDAD DE INTERNET; SIN EMBARGO, HIKVISION PROPORCIONARÁ APOYO TÉCNICO OPORTUNO DE SER NECESARIO.

USTED ACEPTA USAR ESTE PRODUCTO DE CONFORMIDAD CON TODAS LAS LEYES APLICABLES Y SOLO USTED ES EL ÚNICO RESPONSABLE DE ASEGURAR QUE EL USO CUMPLA CON DICHAS LEYES. EN ESPECIAL, USTED ES RESPONSABLE DE USAR ESTE PRODUCTO DE FORMA QUE NO INFRINJA LOS DERECHOS DE TERCEROS, INCLUYENDO, DE MANERA ENUNCIATIVA MAS NO LIMITATIVA, DERECHOS DE PUBLICIDAD, DERECHOS DE PROPIEDAD INTELECTUAL, DERECHOS RELATIVOS A LA PROTECCIÓN DE DATOS Y OTROS DERECHOS RELATIVOS A LA PRIVACIDAD. NO UTILIZARÁ ESTE PRODUCTO PARA NINGÚN USO FINAL PROHIBIDO, INCLUYENDO EL DESARROLLO O LA PRODUCCIÓN DE ARMAS DE DESTRUCCIÓN MASIVA, EL DESARROLLO O PRODUCCIÓN DE ARMAS QUÍMICAS O BIOLÓGICAS, NINGUNA ACTIVIDAD EN EL CONTEXTO RELACIONADO CON ALGÚN EXPLOSIVO NUCLEAR O EL CICLO DE COMBUSTIBLE NUCLEAR INSEGURO O EN APOYO DE ABUSOS DE LOS DERECHOS HUMANOS.

EN CASO DE HABER CONFLICTO ENTRE ESTE MANUAL Y LA LEGISLACIÓN VIGENTE, ESTA ÚLTIMA PREVALECERÁ.

Este producto, y en su caso también los accesorios suministrados, tienen la marca "CE" y por tanto cumplen con las normas europeas armonizadas aplicables enumeradas en la Directiva de equipos de radio 2014/53/UE, la Directiva de compatibilidad electromagnética 2014/30/UE y la Directiva de restricción del uso de sustancias peligrosas 2011/65/UE.

2012/19/UE (directiva RAEE, residuos de aparatos eléctricos y electromagnéticos): En la Unión Europea, los productos marcados con este símbolo no pueden ser desechados en el sistema de basura municipal sin recogida selectiva. Para un reciclaje adecuado, entregue este producto en el lugar de compra del equipo nuevo equivalente o deshágase de él en el punto de recogida designado a tal efecto. Para ver más información, visite: www.recyclethis.info

2006/66/CE (directiva sobre baterías): Este producto lleva una batería que no puede ser desechada en el sistema municipal de basuras sin recogida selectiva dentro de la Unión Europea. Consulte la documentación del producto para ver la información específica de la batería. La batería lleva marcado este símbolo, que incluye unas letras indicando si contiene cadmio (Cd), plomo (Pb), o mercurio (Hg). Para un reciclaje adecuado, entregue la batería a su vendedor o llévela al punto de recogida de baterías designado a tal efecto. Para más información visite: www.recyclethis.info

PRECAUCIÓN

Para usar el producto debe cumplir estrictamente con la normativa de seguridad eléctrica de su país y región.

No se expondrá el equipo a goteos ni salpicaduras y no se colocarán sobre él objetos llenos de líquidos, como jarrones.

¡Peligro de descarga eléctrica! Desconecte todas las fuentes de alimentación durante el mantenimiento.

La toma de corriente tiene que estar cerca del equipo y ser de fácil acceso.

Este equipo solo es apto para montarlo sobre hormigón u otra superficie no combustible.

El puerto serie del equipo se utiliza únicamente con fines de depuración.

Este equipo no es adecuado para utilizarlo en lugares donde pueda haber niños.

Instale el equipo de acuerdo con las instrucciones de este manual.

Para evitar lesiones, este equipo debe estar firmemente sujeto al suelo/pared de acuerdo con las instrucciones de instalación.

Mantenga el equipo vertical al moverlo o utilizarlo.

La fuerza adicional debe ser equivalente a tres veces el peso del equipo, pero no inferior a 50 N. El equipo y sus medios de montaje asociados deberán permanecer seguros durante la instalación.

Tras la instalación, no se debe dañar el equipo ni tampoco las placas de montaje asociadas.

El equipo ha sido diseñado, cuando es necesario, con modificaciones para conectarlo a un sistema de distribución de alimentación eléctrica para equipos informáticos.

PRECAUCIONES RELATIVAS A LA BATERÍA

1. PRECAUCIÓN: Riesgo de explosión si se reemplaza la batería por otra de tipo incorrecto.
2. Una sustitución inadecuada de la batería por otra de tipo incorrecto podría inhabilitar alguna medida de protección (por ejemplo, en el caso de algunas baterías de litio).
3. No arroje la batería al fuego ni la meta en un horno caliente, ni intente aplastar o cortar mecánicamente la batería, ya que podría explotar.
4. No deje la batería en lugares con temperaturas extremadamente altas, ya que podría explotar o tener fugas de líquido electrolítico o gas inflamable.
5. No permita que la batería quede expuesta a una presión de aire extremadamente baja, ya que podría explotar o tener fugas de líquido electrolítico o gas inflamable.
6. Deshágase de las baterías usadas conforme a las instrucciones.
7. + identifica los terminales positivos de los equipos que se utilizan con corriente continua o que la generan. + identifica los terminales negativos de los equipos que se utilizan con corriente continua o que la generan.

SRPSKI

©2022 Hangzhou Hikvision Digital Technology Co., Ltd. Sva prava zadržana.

O ovom Priručniku

Ovaj Priručnik sadrži uputstva za korišćenje ovog proizvoda i upravljanje njime. Slike, grafikoni fotografije i sve ostale informacije sadržane u ovom dokumentu imaju isključivo ulogu opisa i objašnjenja.

Informacije sadržane u Priručniku mogu da se menjaju, bez najave, u skladu sa ažuriranjem firmvera i iz drugih razloga. Najnoviju verziju ovog Priručnika možete naći na Hikvision-ovom veb-sajtu (https://www.hikvision.com/).

Ovaj Priručnik koristite uz savete i pomoć od strane profesionalaca obučenih za podršku proizvodu.

Žigovi

HIKVISION i drugi žigovi i logotipi kompanije Hikvision vlasništvo su kompanije Hikvision na raznim teritorijama.

Drugi žigovi i logotipi pomenuti u nastavku vlasništvo su svojih odgovarajućih vlasnika.

Odricanje odgovornosti

U MERI U KOJOJ JE TO DOZVOLJENO VAŽEĆIM ZAKONOM, OVAJ PRIRUČNIK I OPISANI PROIZVOD, SA PRIPADAJUĆIM HARDVEROM, SOFTVEROM I FIRMVEROM, ISPORUČUJU SE „KAKVI JESU" I „SA SVIM KVAROVIMA I MANAMA". HIKVISION NE DAJE NIKAKVE GARANCIJE, IZRIČITE ILI PODRAZUMEVANE, UKLJUČUJUĆI, ALI NE OGRANIČAVAJUĆI SE NA TRŽIŠNI POTENCIJAL, ZADOVOLJAVAJUĆI KVALITET, ILI PODESNOST ZA ODGOVARAJUĆE SVRHE. OVAJ PROIZVOD KORISTITE NA SOPSTVENI RIZIK. KOMPANIJA HIKVISION NI U KOM SLUČAJU NEĆE IMATI ODGOVORNOST PREMA VAMA U SLUČAJU BILO KAKVE POSEBNE, POSLEDIČNE, SLUČAJNO NANETE ILI INDIREKTNE ŠTETE, UKLJUČUJUĆI, IZMEĐU OSTALOG, GUBITAK POSLOVNOG PROFITA, PREKID POSLOVANJA, GUBITAK PODATAKA ILI DOKUMENTACIJE, SISTEMSKIH KVAROVA, BILO DA SE ZASNIVALI NA KRŠENJU UGOVORA, DELIKTU (UKLJUČUJUĆI NEMAR), ODGOVORNOSTI ZA KVALITET PROIZVODA, ILI SU NA DRUGI NAČIN VEZANI ZA KORIŠĆENJE OVOG PROIZVODA, ČAK I AKO JE KOMPANIJA HIKVISION BILA OBAVEŠTENA O MOGUĆNOSTI TAKVE ŠTETE ILI GUBITKA.

POTVRĐUJETE DA STE SVESNI ČINJENICE DA UPOTREBA INTERNETA PO PRIRODI PODRAZUMEVA OREĐENE BEZBEDNOSNE RIZIKE, STOGA HIKVISION NEĆE SNOSITI NIKAKVU ODGOVORNOST ZA NEPRAVILAN RAD, NARUŠAVANJE PRIVATNOSTI, NITI ZA DRUGU ŠTETU KOJA NASTANE USLED VISKOVITNOŠKOG NAPADA, HAKERSKOG NAPADA, ZARAZE VIRUSOM ILI DRUGOG VIDA NARUŠAVANJA BEZBEDNOSTI NA INTERNETU; S DRUGE STRANE, HIKVISION ĆE PO POTREBI PRUŽITI PRAVOVREMENU TEHNIČKU PODRŠKU.

SLAŽETE SE SA UPOTREBOM OVOG PROIZVODA U SKLADU SA SVIM VAŽEĆIM ZAKONIMA, I ISKLJUČIVO VI STE ODGOVORNI ZA UPOTREBU PROIZVODA U SKLADU SA VAŽEĆIM ZAKONOM. NAROČITO STE ODGOVORNI DA OVAJ PROIZVOD KORISTITE TAKO DA TO NARUŠAVA PRAVA TREĆIH STRANA, UKLJUČUJUĆI, ALI NE OGRANIČAVAJUĆI SE NA PRAVA PUBLICITETA, INTELEKTUALNE SVOJINE ILI ZAŠTITE PODATAKA, I DRUGA PRAVA VEZANA ZA PRIVATNOST. OVAJ PROIZVOD NE SMETE KORISTITI NI U KAKVE ZABRANJENE KRAJNJE SVRHE, UKLJUČUJUĆI RAZVOJ ILI PROIZVODNJU ORUŽJA ZA MASOVNO UNIŠTENJE, RAZVOJ ILI PROIZVODNJU HEMIJSKOG ILI BIOLOŠKOG ORUŽJA, BILO KAKVE AKTIVNOSTI U VEZI SA NUKLEARNIM EKSPLOZIVIMA ILI RIZIČNIM CIKLUSOM NUKLEARNOG GORIVA, ILI U VEZI SA POVREĐIVANJEM LJUDSKIH PRAVA.

U SLUČAJU SUKOBA IZMEĐU OVOG PRIRUČNIKA I VAŽEĆEG ZAKONA, POTONJI IMA PREDNOST.

Ovaj proizvod i – ako je primenjivo – sa njim dostavljena dodatna oprema nose oznaku „CE" i u skladu s tim su usklađeni sa odgovarajućim harmonizovanim evropskim standardima navedenim u Direktivi za radio-opremu 2014/53/EU, Direktivi za elektromagnetsku kompatibilnost 2014/30/EU i Direktivi za primenu opasnih supstanci u električnoj i elektronskoj opremi 2011/65/EU.

2012/19/EU (Direktiva za otpadnu električnu i elektronsku opremu): Proizvodi koji poseduju ovaj simbol ne smeju da se odlažu kao neklasirani komunalni otpad u Evropskoj uniji. Da bi bio pravilno recikliran, vratite ovaj proizvod lokalnom distributeru kada kupite ekvivalentni novi ili ga odnesite na zvanično reciklažno prikupljalište. Za više informacija posetite: www.recyclethis.info.

2006/66/EC (direktiva za baterije): Ovaj proizvod sadrži bateriju koja ne sme da se odlaže kao neklasirani komunalni otpad u Evropskoj uniji. Konkretne informacije o bateriji potražite u dokumentaciji proizvoda. Baterija poseduje ovaj simbol, na kom mogu da se nađu slovne oznake koje označavaju prisustvo kadmijuma (Cd), olova (Pb) ili žive (Hg). Da bi bila pravilno reciklirana, vratite bateriju dobavljaču ili je odnesite na zvanično reciklažno prikupljalište. Za više informacija posetite: www.recyclethis.info

OPREZ

Tokom korišćenja proizvoda morate strogo da poštujete zakone i propise koji se odnose na električnu bezbednost, a koji važe u vašoj državi i području.

Oprema ne sme biti izložena kapanju ili prskanju, a na nju se ne smeju stavljati predmeti koji sadrže tečnost, poput vaza.

Opasnost od električnog udara! Isključite sve izvore napajanja pre radova na održavanju.

Utičnica mora biti instalirana blizu opreme i mora biti lako dostupna.

Ova oprema je namenjena za montažu na betonske ili druge nezapaljive površine.

Serijski port opreme koristi se samo za otklanjanje grešaka.

Ova oprema nije podobna za upotrebu na mestima na kojima borave deca.

Instalirajte opremu u skladu sa uputstvima u ovom priručniku.

Da ne bi došlo do fizičkih povreda, ova oprema mora biti propisno pričvršćena za pod/zid u skladu sa uputstvima za instalaciju.

Kada pomerate ili koristite opremu, držite je u vertikalnom položaju.

Dodatna sila treba da bude jednaka trostrukoj težini opreme, ali ne manja od 50 N. Oprema i odgovarajući pribor za postavljanje treba da budu pričvršćeni tokom postavljanja.

Posle postavljanja, oprema i ploča za postavljanje koju ste možda koristili ne smeju da budu oštećene.

Oprema je dizajnirana tako da se po potrebi može modifikovati za povezivanje na IT sistem za distribuciju električne energije.

UPOZORENJA O BATERIJI

1. OPREZ: Može doći do eksplozije ako se baterija zameni neodgovarajućim tipom.
2. Zamena baterije neodgovarajućim tipom može poništiti zaštitnu meru (na primer, kod nekih tipova litijumskih baterija).
3. Nemojte bateriju odlagati u vatru ili vruću pećnicu, niti je mehanički drobiti ili seći, jer to može dovesti do eksplozije.
4. Nemojte ostavljati bateriju u okruženjima sa ekstremno visokom temperaturom, jer to može dovesti do eksplozije ili curenja zapaljive tečnosti ili gasa.
5. Nemojte izlagati bateriju ekstremno niskom vazdušnom pritisku, jer to može dovesti do eksplozije ili curenja zapaljive tečnosti ili gasa.
6. Istrošene baterije odbacite u skladu sa uputstvima.
7. + identifikuje pozitivni/-e terminal/-e opreme sa kojom se koristi, ili generiše jednosmernu struju. + identifikuje negativni/-e terminal/-e opreme sa kojom se koristi, ili generiše jednosmernu struju.

FRANÇAIS

©2022Hangzhou Hikvision Digital Technology Co., Ltd. Tous droits réservés.

À propos de ce manuel

Ce manuel fournit des instructions d'utilisation et de gestion du produit. Les images, les tableaux, les figures et toutes les autres informations ci-après ne sont données qu'à titre de description et d'explication. Les informations contenues dans ce manuel sont modifiables sans prévais, en raison d'une mise à jour d'un micrologiciel ou pour d'autres raisons. Veuillez trouver la dernière version de ce manuel sur le site Internet de Hikvision (https://www.hikvision.com/).

Veuillez utiliser ce mode d'emploi avec les conseils et l'assistance de professionnels spécialement formés dans la prise en charge de ce produit.

Marques déposées

HIKVISION et les autres marques et logos de Hikvision sont la propriété de Hikvision dans diverses juridictions.

Toutes les autres marques et tous les logos mentionnés appartiennent à leurs propriétaires respectifs.

Clause d'exclusion de responsabilité

DANS LES LIMITES AUTORISÉES PAR LA LOI EN VIGUEUR, LE PRÉSENT MANUEL ET LE PRODUIT DÉCRIT, AINSI QUE SON MATÉRIEL, SES LOGICIELS ET SES MICROLOGICIELS, SONT FOURNIS « EN L'ÉTAT » ET « AVEC TOUS LES DÉFAUTS ET ERREURS ». HIKVISION NE FAIT AUCUNE GARANTIE, EXPRESSE OU IMPLICITE, Y COMPRIS, MAIS SANS S'Y LIMITER, DE QUALITÉ MARCHANDE, DE QUALITÉ SATISFAISANTE, OU D'ADÉQUATION À UN USAGE PARTICULIER. VOUS UTILISEZ LE PRODUIT À VOS PROPRES RISQUES. EN AUCUN CAS HIKVISION NE SERA TENU RESPONSABLE POUR TOUT DOMMAGE SPÉCIAL, CONSÉCUTIF, ACCESSOIRE OU INDIRECT, Y COMPRIS, ENTRE AUTRES, LES DOMMAGES RELATIFS À LA PERTE DE PROFITS D'ENTREPRISE, À L'INTERRUPTION D'ACTIVITÉS COMMERCIALES, OU LA PERTE DES DONNÉES, LA CORRUPTION DES SYSTÈMES, OU LA PERTE DES DOCUMENTS, S'ILS SONT BASÉS SUR UNE VIOLATION DE CONTRAT, UNE FAUTE (Y COMPRIS LA NÉGLIGENCE), LA RESPONSABILITÉ EN MATIÈRE DE PRODUITS, OU AUTRE, EN RAPPORT AVEC L'UTILISATION DU PRODUIT, MÊME SI HIKVISION A ÉTÉ INFORMÉ DE LA POSSIBILITÉ D'UN TEL DOMMAGE OU D'UNE TELLE PERTE.

VOUS RECONNAISSEZ QUE LA NATURE D'INTERNET EST SOURCE DE RISQUES DE SÉCURITÉ INHÉRENTS, ET HIKVISION SE DÉGAGE DE TOUTE RESPONSABILITÉ EN CAS DE FONCTIONNEMENT ANORMAL, D'ULGULGATION D'INFORMATIONS CONFIDENTIELLES OU AUTRES DOMMAGES DÉCOULANT D'UNE CYBERATTAQUE, D'UN PIRATAGE INFORMATIQUE, D'UNE INFECTION PAR DES VIRUS, OU AUTRES RISQUES DE SÉCURITÉ LIÉS À INTERNET ; TOUTEFOIS, HIKVISION FOURNIRA UNE ASSISTANCE TECHNIQUE DANS LES DÉLAIS, LE CAS ÉCHÉANT.

VOUS ACCEPTEZ D'UTILISER CE PRODUIT CONFORMÉMENT À L'ENSEMBLE DES LOIS EN VIGUEUR. IL EST DE VOTRE RESPONSABILITÉ EXCLUSIVE DE VEILLER À CE QUE VOTRE UTILISATION SOIT CONFORME À LA LOI APPLICABLE. IL VOUS APPARTIENT SURTOUT D'UTILISER CE PRODUIT D'UNE MANIÈRE QUI NE PORTE PAS ATTEINTE AUX DROITS DE TIERS, Y COMPRIS, MAIS SANS S'Y LIMITER, LES DROITS DE PUBLICITÉ, LES DROITS DE PROPRIÉTÉ INTELLECTUELLE, OU LA PROTECTION DES DONNÉES ET D'AUTRES DROITS À LA VIE PRIVÉE. VOUS NE DEVEZ PAS UTILISER CE PRODUIT POUR TOUTE UTILISATION FINALE INTERDITE, NOTAMMENT LA MISE AU POINT OU LA PRODUCTION D'ARMES DE DESTRUCTION MASSIVE, LA MISE AU POINT OU LA FABRICATION D'ARMES CHIMIQUES OU BIOLOGIQUES, LES ACTIVITÉS DANS LE CONTEXTE LIÉ AUX EXPLOSIFS NUCLÉAIRES OU AU CYCLE DU COMBUSTIBLE NUCLÉAIRE DANGEREUX, OU SOUTENANT LES VIOLATIONS DES DROITS DE L'HOMME.

EN CAS DE CONFLIT ENTRE CE MANUEL ET LES LOIS EN VIGUEUR, CES DERNIÈRES PRÉVALENT.

Ce produit et, le cas échéant, les accessoires qui l'accompagnent, sont estampillés « CE » et sont donc conformes aux normes européennes harmonisées en vigueur répertoriées sous la directive relative aux équipements radioélectriques 2014/53/UE, la directive sur les émissions électromagnétiques 2014/30/UE et la directive RoHS 2011/65/UE.

2012/19/UE (directive DEEE) : Dans l'Union européenne, les produits portant ce pictogramme ne doivent pas être déposés dans une décharge municipale où le tri des déchets n'est pas pratiqué. Pour un recyclage adéquat, remettez ce produit à votre revendeur lors de l'achat d'un nouvel équipement équivalent, ou déposez-le dans un lieu de collecte prévu à cet effet. Pour de plus amples informations, consultez : www.recyclethis.info

2006/66/CE (directive sur les batteries) : Ce produit renferme une batterie qui ne doit pas être déposée dans une décharge municipale où le tri des déchets n'est pas pratiqué, dans l'Union européenne. Pour plus de précisions sur la batterie, reportez-vous à sa documentation. La batterie porte le pictogramme ci-contre, qui peut inclure la mention Cd (cadmium), Pb (plomb) ou Hg (mercure). Pour le recycler correctement, renvoyez la batterie à votre revendeur ou déposez-la dans un point de collecte prévu à cet effet. Pour de plus amples informations, visitez le site Web : www.recyclethis.info.

ATTENTION

En utilisant le produit, vous devez respecter la réglementation relative à la sécurité électrique de votre pays ou région.

L'équipement ne doit pas être exposé aux gouttes ou aux éclaboussures et aucun objet rempli de liquide, comme un vase, ne doit être placé sur l'équipement.

Risque d'électrocution ! Débranchez toutes les sources d'alimentation avant de procéder à l'entretien.

La prise de courant doit être installée près de l'équipement et doit être facilement accessible.

Cet équipement convient uniquement pour un montage sur béton ou toute autre surface non combustible.

Le port série de l'équipement est utilisé uniquement à des fins de débogage.

Cet équipement n'est pas adapté à un usage dans les endroits où des enfants sont susceptibles d'être présents.

Installez l'équipement conformément aux instructions de ce manuel.

Afin d'éviter tout accident, cet appareil doit être correctement attaché sur le sol/mur conformément aux instructions d'installation.

Gardez le boîtier à la verticale lorsque vous manipulez ou utilisez l'équipement.

La force supplémentaire doit être égale à trois fois le poids de l'équipement et au minimum à 50 N. L'équipement et ses moyens de fixation associés doivent rester bien fixés pendant l'installation.

Après l'installation, l'équipement, y compris le plateau de montage associé le cas échéant, ne doit pas être endommagé.

L'équipement a été conçu, lorsque nécessaire, et modifié pour être connecté à un système à neutre impédant.

PRÉCAUTION CONCERNANT LA BATTERIE

1. ATTENTION : Il y a un risque d'explosion lorsque la pile est remplacée par une pile de type incorrect.
2. Le remplacement de la pile par une pile du mauvais type peut conduire à l'annulation d'une protection (par exemple, dans le cas de certains types de batteries au lithium).
3. Ne jetez pas une batterie au feu ou dans un four chaud, ni ne broyez mécaniquement ou découpez une batterie, car cela pourrait engendrer une explosion.
4. Ne laissez pas une batterie dans un environnement ambiant extrêmement chaud, car vous encourez un risque d'explosion ou une fuite de liquide ou de gaz inflammable.
5. N'exposez pas une batterie à des pressions atmosphériques extrêmement basses, car vous encourez un risque d'explosion ou une fuite de liquide ou de gaz inflammable.
6. Éliminez les batteries usées conformément aux instructions.
7. Le symbole « + » identifie la (les) borne(s) positive(s) de l'équipement qui est utilisé avec, ou qui génère du courant continu. Le symbole « + » identifie la (les) borne(s) négative(s) de l'équipement qui est utilisé avec, ou qui génère du courant continu.

ITALIANO

©2022 Hangzhou Hikvision Digital Technology Co., Ltd. - Tutti i diritti riservati.

Informazioni sul presente Manuale

Il presente Manuale contiene le istruzioni per l'uso e la gestione del prodotto. Le illustrazioni, i grafici

РУССКИЙ

©2022, Hangzhou Hikvision Digital Technology Co., Ltd. Все права защищены.
О данном Руководстве
В Руководстве содержатся инструкции по эксплуатации Изделия. Фотографии, схемы, иллюстрации и прочие материалы приведены исключительно в качестве описаний и пояснений.
Информация, приведенная в Руководстве, может быть изменена без предварительного уведомления в связи с обновлением микропрограммы или по другим причинам. Используйте последнюю редакцию Руководства. Ее можно найти на веб-сайте компании Hikvision (https://www.hikvision.com/).
Используйте Руководство под наблюдением специалистов, обученных обслуживанию Изделия.
Торговые марки
HIKVISION и другие товарные знаки и логотипы компании Hikvision являются собственностью компании Hikvision в различных юрисдикциях.
Другие товарные знаки и логотипы, упоминаемые в Руководстве, являются собственностью соответствующих владельцев.
Ограничение ответственности
В МАКСИМАЛЬНОЙ СТЕПЕНИ, РАЗРЕШЕННОЙ ДЕЙСТВУЮЩИМ ЗАКОНОДАТЕЛЬСТВОМ, ДАННОЕ РУКОВОДСТВО И ОПИСАНИЕ ИЗДЕЛИЯ ВМЕСТЕ С АППАРАТНОЙ ЧАСТЬЮ, ПРОГРАММНЫМ ОБЕСПЕЧЕНИЕМ И ЕСТЕСТВЕННОЙ ДОКУМЕНТАЦИЕЙ ПРЕДОСТАВЛЯЮТСЯ ПО ПРИНЦИПУ «КАК ЕСТЬ» И СО ВСЕМИ НЕПОЛАДКАМИ И ОШИБКАМИ». КОМПАНИЯ HIKVISION НЕ ДАЕТ НИ ЯВНЫХ, ни ПОДРАЗУМЕВАЕМЫХ ГАРАНТИЙ, В ТОМ ЧИСЛЕ ГАРАНТИЙ ТОВАРНОЙ ПРИГОДНОСТИ и УДОВЛЕТВОРИТЕЛЬНОГО КАЧЕСТВА, КАК И ГАРАНТИЙ ПОСЛЕ ПРОДАЖИ ПО КОНКРЕТНЫМ ЦЕЛЯМ. ПОТРЕБИТЕЛЬ ПОЛЬЗУЕТСЯ ИЗДЕЛИЕМ НА СВОЙ СТРАХ И РИСК. ни при каких обстоятельствах компания не несет ответственности перед потребителем ни за фактически понесенные, ни за последующий, как прямой, так и косвенный, ущерб, включая убытки в виде упущенной прибыли, перерывов в деятельности, потери данных, документации или повреждения систем, будь то по причине нарушения договора, противоправных действий (в том числе халатности), наступления ответственности за изделие или иных обстоятельств в связи с использованием данного изделия, даже если компании HIKVISION было известно о возможности такого ущерба и убытков.
ПОТРЕБИТЕЛЬ ОСОЗНАЕТ, ЧТО ИНТЕРНЕТ ПО СВОЕЙ ПРИРОДЕ ЯВЛЯЕТСЯ ИСТОЧНИКОМ ПОВЫШЕННОГО РИСКА БЕЗОПАСНОСТИ и КОМПАНИЯ HIKVISION НЕ НЕСЕТ ОТВЕТСТВЕННОСТИ ЗА СВОЮ В РАМКЕ ОБОРУДОВАНИЯ, УТЕЧКУ ИНФОРМАЦИИ и ДРУГОЙ УЩЕРБ, ВЫЗВАННЫЙ КИБЕРАТАКАМИ, ХАКЕРАМИ, ВИРУСАМИ или СЕТЕВЫМИ УГРОЗАМИ. ОДНАКО КОМПАНИЯ ОБЕСПЕЧИВАЕТ СВОЕВРЕМЕННУЮ ТЕХНИЧЕСКУЮ ПОДДЕРЖКУ, ЕСЛИ ЭТО НЕОБХОДИМО.
ПОТРЕБИТЕЛЬ СОГЛАШАЕТСЯ ИСПОЛЬЗОВАТЬ ДАННОЕ ИЗДЕЛИЕ В СООТВЕТСТВИИ СО ВСЕМИ ПРИМЕНИМЫМИ ЗАКОНАМИ и НЕСЕТ ЛИЧНУЮ ОТВЕТСТВЕННОСТЬ ЗА ИХ СОБЛЮДЕНИЕ. В ЧАСТНОСТИ, ПОТРЕБИТЕЛЬ НЕСЕТ ОТВЕТСТВЕННОСТЬ ЗА ИСПОЛЬЗОВАНИЕ ДАННОГО ИЗДЕЛИЯ БЕЗ НАРУШЕНИЙ ПРАВ ТРЕТЬИХ ЛИЦ, В ТОМ ЧИСЛЕ ПРАВ ПУБЛИЧНОСТИ, ИНТЕЛЛЕКТУАЛЬНОЙ СОБСТВЕННОСТИ и ЗАЩИТЫ ДАННЫХ. ПОТРЕБИТЕЛЬ ОБЯЗУЕТСЯ НЕ ИСПОЛЬЗОВАТЬ ЭТО ИЗДЕЛИЕ В ЗАПРЕЩЕННЫХ ЦЕЛЯХ, В ТОМ ЧИСЛЕ ДЛЯ РАЗРАБОТКИ ИЛИ ПРОИЗВОДСТВА ОРУЖИЯ МАССОВОГО УНИЧТОЖЕНИЯ, ВЗРЫВЧАТОГО ИЛИ БИОЛОГИЧЕСКОГО ОРУЖИЯ, ОСУЩЕСТВЛЕНИЯ КАКОЙ-ЛИБО ДЕЯТЕЛЬНОСТИ В КОНТЕКСТЕ ЯДЕРНОГО ОРУЖИЯ, НЕБЕЗОПАСНЫХ ОПЕРАЦИЙ С ЯДЕРНЫМ ТОПЛИВОМ или ДЛЯ ПОДДЕРЖКИ НАРУШЕНИЙ ПРАВ ЧЕЛОВЕКА.
В СЛУЧАЕ РАЗНОЧТЕНИЙ МЕЖДУ НАСТОЯЩИМ РУКОВОДСТВОМ И ЗАКОНОДАТЕЛЬСТВОМ, ПОСЛЕДНЕЕ ИМЕЕТ ПРИОРИТЕТ.

CE — Этот продукт и (если применимо) поставляемые аксессуары имеют маркировку "CE" и соответствуют применимым согласованным стандартам, перечисленным в Директиве по радиооборудованию 2014/53/ЕС, Директиве по электромагнитной совместимости 2014/30/ЕС ЕМС и Директиве по ограничению использования опасных веществ 2011/65/ЕС RoHS.

Директива WEEE 2012/19/ЕС (по утилизации отходов электрического и электронного оборудования): продукты, отмеченные этим символом, запрещено утилизировать в Европейском союзе в качестве несортированных муниципальных отходов. Для надлежащей переработки возвратите этот продукт местному поставщику после покупки эквивалентного нового оборудования или утилизируйте его в предназначенных для этого пунктах сбора отходов. Для получения дополнительной информации посетите веб-сайт www.recyclethis.info.

Директива 2006/66/ЕС (по обращению с батареями): этот продукт содержит батарею, которую запрещено утилизировать в Европейском союзе в качестве несортированных муниципальных отходов. Для получения точной информации о батарее см. документацию к продукту. Маркировка батареи может включать символы, которые определяют ее химический состав: кадмий (Cd), свинец (Pb) или ртуть (Hg). Для надлежащей утилизации отправьте батарею местному поставщику или утилизируйте ее в специальных пунктах приема. Для получения дополнительной информации посетите веб-сайт www.recyclethis.info

ПРЕДУПРЕЖДЕНИЕ
Эксплуатация данного изделия должна выполняться в строгом соответствии с правилами безопасной эксплуатации электрооборудования, действующими в вашей стране и вашем регионе.
Устройство не должно подвергаться воздействию капель и брызг; не допускается ставить на него предметы, наполненные жидкостью, например, вазы с цветами.
Опасность поражения электрическим током! Отключайте устройство от всех источников электропитания перед техническим обслуживанием.
Электрическая розетка должна находиться рядом с устройством и должна быть легко доступна.
Данное изделие предназначено только для монтажа на бетонных или других невоспламеняемых поверхностях.
Последовательный порт оборудования предназначен только для отладки.
Данное устройство не предназначено для использования в тех местах, где могут находиться дети.
Установите оборудование в соответствии с инструкциями, приведенными в настоящем руководстве.
Во избежание травм устройство необходимо надежно закрепить на полу или стене согласно инструкциям по установке.
При перемещении или использовании оборудование должно быть расположено вертикально.
Примечание. Монтажное крепление должно выдерживать трехкратный вес оборудования и действие силы не менее 50 Н. Оборудование и соответствующие средства монтажа должны быть надежно закреплены во время установки.
После установки осмотрите оборудование и монтажную плоскость на предмет повреждений.
Оборудование разработано таким образом, чтобы при необходимости его можно было модифицировать для подключения к ИТ-системе распределения электроэнергии.

МЕРЫ ПРЕДОСТОРОЖНОСТИ ПРИ РАБОТЕ С БАТАРЕЕЙ
1. ПРЕДУПРЕЖДЕНИЕ! При установке батареи недопустимо типа существует риск взрыва.
2. Установка батареи недопустимого типа может создать угрозу для безопасности (например, в случае некоторых типов литиевых батарей).
3. Не бросайте батарею в огонь или горячую печь, не сдавливайте и не разрезайте батарею, поскольку это может привести к взрыву.
4. Нахождение батареи в среде с чрезвычайно высокой температурой может привести к взрыву или к утечке горючей жидкости или газа.
5. Нахождение батареи в среде с чрезвычайно низким давлением воздуха может привести к взрыву или к утечке горючей жидкости или газа.
6. Утилизируйте использованные батареи в соответствии с инструкциями.
7. + обозначает положительный контакт аккумулятора, который должен подключаться к источнику постоянного тока. - обозначает отрицательный контакт оборудования, который должен подключаться к источнику постоянного тока.

ČEŠTINA

©2022 Hangzhou Hikvision Digital Technology Co., Ltd. Všechna práva vyhrazena.
Informace o tomto návodu
Této příručka obsahuje popisy k používání a obsluze výrobku. Obrázky, schémata, snímky a veškeré ostatní zde uvedené informace slouží pouze jako popis a vysvětlení. Informace obsažené v tomto návodu podléhají vzhledem k aktualizacím firmwaru nebo z jiných důvodů změnám bez upozornění.
Nejnovější verzi tohoto návodu naleznete na webových stránkách společnosti Hikvision (https://www.hikvision.com/).
Tento návod používejte s vedením a pomocí odborníků vyškolených v oblasti podpory výrobku.
Ochranné známky
HIKVISION a ostatní ochranné známky a logo společnosti Hikvision jsou vlastnictvím společnosti Hikvision v různých jurisdikcích.
Ostatní ochranné známky a logo uvedené v této příručce jsou majetkem příslušných vlastníků.
Prohlášení o vyloučení odpovědnosti
TATO PŘÍRUČKA A POPISOVANÉ PRODUKTY VČETNĚ PŘÍSLUŠNÉHO HARDWARU, SOFTWARU A FIRMWARU JSOU V MAXIMÁLNÍM ROZSAHU PŘÍPUSTNÉM PODLE ZÁKONA POSKYTOVÁNY „JAK JSOU", S OBJEVENÝMI VADAMI A CHYBAMI". SPOLEČNOST HIKVISION NEPOSKYTUJE ŽÁDNÉ VÝSLOVNĚ ANI PŘEDPOKLÁDANÉ ZÁRUKY ZAHRNUJÍCÍ MIMO JINÉ PRODEJNOST, USPOKOJIVOU KVALITU NEBO VHODNOST KE KONKRÉTNÍM ÚČELŮM. POUŽÍVÁNÍ TOHOTO PRODUKTU JE NA VAŠE VLASTNÍ RIZIKO. SPOLEČNOST HIKVISION V ŽÁDNÉM PŘÍPADĚ NENESE ODPOVĚDNOST ZA JAKÉKOLI ZVLÁŠTNÍ, NÁSLEDNÉ, NÁHODNÉ NEBO NEPŘÍMÉ ŠKODY ZAHRNUJÍCÍ MIMO JINÉ ŠKODY ZE ZTRÁTY OBCHODNÍHO ZISKU, PŘERUŠENÍ OBCHODNÍ ČINNOSTI NEBO ZTRÁTY DAT, POŠKOZENÍ SYSTÉMŮ NEBO ZTRÁTY DOKUMENTACE V SOUVISLOSTI S POUŽÍVÁNÍM TOHOTO VÝROBKU, BEZ OHLEDU NA TO, ZDA TAKOVÉ ŠKODY VZNIKLY Z DŮVODU PORUŠENÍ SMLOUVY, OBCHODNÍPRÁVNÍHO PŘEČINU (VČETNĚ NEDBALOSTI) ČI ODPOVĚDNOSTI ZA PRODUKT, A TO ANI V PŘÍPADĚ, ŽE SPOLEČNOST HIKVISION BYLA NA MOŽNOST TAKOVÝCHTO ŠKOD NEBO ZTRÁTY UPOZORNĚNA.
BERETE NA VĚDOMÍ, ŽE INTERNET SVOU PODSTATOU PŘEDSTAVUJE SKRYTÁ BEZPEČNOSTNÍ RIZIKA A SPOLEČNOST HIKVISION PROTO NEPŘEBÍRÁ ŽÁDNOU ODPOVĚDNOST ZA NESTANDARDNÍ PROVOZNÍ CHOVÁNÍ, ÚNIK OSOBNÍCH ÚDAJŮ NEBO JINÉ ŠKODY VYPLÝVAJÍCÍ Z KYBERNETICKÉHO ČI HACKERSKÉHO ÚTOKU, NAPADENÍ VIREM NEBO JINÉ OHROŽENÍ ZÁKONNÝCH INTERNETOVÝMI BEZPEČNOSTNÍMI RIZIKY; SPOLEČNOST HIKVISION VŠAK V PŘÍPADĚ POTŘEBY POSKYTNE VČASNOU TECHNICKOU PODPORU.
SOUHLASÍTE S TÍM, ŽE TENTO PRODUKT BUDE POUŽÍVÁN V SOULADU SE VŠEMI PLATNÝMI ZÁKONY A VYHRADNĚ ODPOVÍDÁTE ZA ZAJIŠTĚNÍ, ŽE VAŠE UŽÍVÁNÍ BUDE V SOULADU S PLATNOU LEGISLATIVOU. ODPOVÍDÁTE ZEJMÉNA ZA POUŽÍVÁNÍ PRODUKTU ZPŮSOBEM, KTERÝ NEPORUŠUJE PRÁVA TŘETÍCH STRAN, ČOŽ ZAHRNUJE MIMO JINÉ PRÁVO NA OCHRANU OSOBNOSTI, PRÁVO DUŠEVNÍHO VLASTNICTVÍ NEBO PRÁVO NA OCHRANU OSOBNÍCH ÚDAJŮ A DALŠÍ PRÁVA NA OCHRANU SOUKROMÍ. TENTO PRODUKT NESMÍTE POUŽÍVAT K JAKÝMKOLI NEDOVOLENÝM KONCOVÝM ÚČELŮM VČETNĚ VÝVOJE ČI VÝROBY ZBRANÍ HROMADNÉHO NIČENÍ, VÝVOJE NEBO VÝROBY CHEMICKÝCH Či BIOLOGICKÝCH ZBRANÍ NEBO JAKÝCHKOLI ČINNOSTÍ SOUVISEJÍCÍCH S JADERNÝMI VÝBUŠNINAMI NEBO NEBEZPEČNÝM JADERNÝM PALIVOVÝM CYKLEM ČI K PODPOŘE PORUŠOVÁNÍ LIDSKÝCH PRÁV.
V PŘÍPADĚ JAKÉHOKOLI ROZPORU MEZI TÍMTO NÁVODEM A PŘÍSLUŠNÝMI ZÁKONY PLATÍ DRUHÉ ZMÍNĚNÉ.

CE — Tento výrobek a dodávané příslušenství, je-li použito, jsou označeny značkou „CE" a prostojí platné harmonizované evropské normy uvedené v rámci směrnice RE 2014/53/EU, směrnice EMC 2014/30/EU a směrnice RoHS 2011/65/EU.

Směrnice 2012/19/ES (WEEE): Výrobky označené tímto symbolem nelze v Evropské unii likvidovat společně s netříděným domovním odpadem. Při zakoupení nového ekvivalentního výrobku tento výrobek řádně zrecyklujte vrácením svému místnímu dodavateli, nebo jej zlikvidujte odevzdáním v určených sběrných místech. Další informace naleznete na adrese: www.recyclethis.info

Směrnice 2006/66/ES (týkající se baterií): Tento výrobek obsahuje baterii, kterou nelze v Evropské unii likvidovat společně s netříděným domovním odpadem. Konkrétní informace o baterii naleznete v dokumentaci výrobku. Baterie je označena tímto symbolem, který může obsahovat písmena značí kadmium (Cd), olovo (Pb) nebo rtuť (Hg). Za účelem řádné recyklace baterii odevzdejte svému dodavateli nebo na určené sběrné místo. Další informace naleznete na adrese: www.recyclethis.info

UPOZORNĚNÍ
Při používání výrobku je nutné přísně dodržovat všechny národní a místní předpisy týkající se elektrické bezpečnosti.
Zařízení nesmí být vystaveno kapající nebo stříkající vodě a nesmí se na něj pokládat předměty s tekutinami, jako jsou vázy.
Nebezpečí úrazu! Před údržbou odpojte všechny zdroje napájení.
Síťová zásuvka musí být namontována v blízkosti zařízení a musí být snadno přístupná.
Toto zařízení je vhodné k připevnění pouze na betonový nebo jiný neholřavý povrch.
Sériový port zařízení se používá pouze k ladění.
Toto zařízení není vhodné pro použití v místech, na kterých se mohou vyskytovat děti.
Namontujte zařízení podle pokynů v tomto návodu.
Zařízení je třeba v souladu s montážními pokyny nepečlivě připevnit na podlahu nebo na zeď, aby nedošlo ke zranění.
Při přemisťování nebo používání udržujte zařízení ve svislé poloze.
Dodatečná síla by měla být rovna trojnásobku hmotnosti zařízení, avšak nejméně 50 N. Zařízení a související montážní příslušenství musí během montáže zůstat zabezpečené.
Po montáži se zařízení včetně přidružené montážní desky nesmí poškodit.
Toto zařízení było navrženo a v případě potřeby upraveno k připojení do rozvodného systému IT.

UPOZORNĚNÍ TÝKAJÍCÍ SE BATERIÍ
1. UPOZORNĚNÍ! Při výměně baterie za nesprávný typ hrozí nebezpečí výbuchu.
2. Výměna-li baterii za nesprávný typ, může dojít k poškození bezpečnostního prvku (například v případě některých typů litiových baterií).
3. Baterii nevhazujte do ohně, nekládejte do horké trouby, mechanicky ji nedrťte ani neřezejte. Mohlo by dojít k výbuchu.
4. Neponechávejte baterii v prostředí s extrémně vysokou teplotou, protože by mohlo dojít k výbuchu nebo úniku hořlavé kapaliny nebo plynu.
5. Nevystavujte baterii extrémně nízkému tlaku vzduchu, protože by mohlo dojít k výbuchu nebo úniku hořlavé kapaliny nebo plynu.
6. Použité baterie zlikvidujte podle pokynů.
7. + označuje kladnou svorku zařízení, která se připojuje k napájecímu zdroji stejnosměrného proudu. - označuje zápornou svorku zařízení, která se používá se stejnosměrným proudem nebo jej generuje.

SLOVENČINA

©2022 Hangzhou Hikvision Digital Technology Co., Ltd. Všetky práva vyhradené.
Informácie o tomto návode
Táto príručka obsahuje popisy na používanie a správu produktu. Obrázky, grafy, nákresy a iné ďalšie informácie, ktoré sú v ňom uvedené, slúžia len na opis a vysvetlenie. Informácie uvedené v návode sa môžu zmeniť bez predchádzajúceho upozornenia v dôsledku aktualizácií firmwaru alebo iných príčin. Najnovšiu verziu tohto návodu nájdete na webovej stránke spoločnosti Hikvision (https://www.hikvision.com/).
Používajte tento návod v súlade s pokynmi a radami odborníkov, ktorí sú vyškolení na obsluhu produktu.
Ochranné známky
HIKVISION a iné ochranné známky a logá spoločnosti Hikvision sú vlastníctvom spoločnosti Hikvision v rôznych jurisdikciách.
Iné ochranné známky a logá sú vlastníctvom príslušných majiteľov.
Odmietnutie zodpovednosti
V MAXIMÁLNOM MOŽNOM ROZSAHU, KTORÝ POVOLUJÚ PRÍSLUŠNÉ PRÁVNE PREDPISY, SA TÁTO PRÍRUČKA A OPÍSANÝ PRODUKT SPOLU S JEHO HARDVÉROM, SOFTVÉROM A FIRMVÉROM, DODÁVAJÚ V STAVE „AKO SÚ" A „SO VŠETKÝMI PORUCHAMI A CHYBAMI". SPOLOČNOSŤ HIKVISION NEPOSKYTUJE ŽIADNE VÝSLOVNE ANI PREDPOKLADANÉ ZÁRUKY, OKREM INÉHO VRÁTANE ZÁRUKY PREDAJNOSTI, USPOKOJIVEJ KVALITY ALEBO VHODNOSTI NA KONKRÉTNY ÚČEL. POUŽÍVANIE PRODUKTU JE NA VAŠE VLASTNÉ RIZIKO. SPOLOČNOSŤ HIKVISION V ŽIADNOM PRÍPADE NEBUDE ZODPOVEDNÁ ZA JAKÉKOLI ZVLÁŠTNE, NÁSLEDNÉ, NAHODENÉ ALEBO NEPRIAME ŠKODY ZAHRNUJÚCI OKREM INÉHO ŠKODY ZO STRATY OBCHODNÉHO ZISKU, PRERUŠENÍ OBCHODNÍ ČINNOSTI NEBO ZTRÁTY DÁT, POŠKODENÍ SYSTÉMOV NEBO ZTRÁTY DOKUMENTACE V SÚVISLOSTI S POUŽÍVANÍM TOHOTO VÝROBKU BEZ OHĽADU NA TO, ČI BOLI TAKÉTO ŠKODY SPÔSOBENÉ PORUŠENÍM ZMLUVY, PRÁVNYM PREČINOM (VRÁTANE NEDBALOSTI), ZODPOVEDNOSŤOU ZA PRODUKT ALEBO INAK V SÚVISLOSTI S POUŽÍVANÍM PRODUKTU, A TO ANI V PRÍPADE, AK BOLA SPOLOČNOSŤ HIKVISION UPOZORNENÁ NA MOŽNOSŤ TAKÝCHTO ŠKÔD.
UZNÁVATE, ŽE POVAHA INTERNETU UMOŽŇUJE INHERENTNE BEZPEČNOSTNÉ RIZIKÁ A SPOLOČNOSŤ HIKVISION NENESIE ŽIADNU ZODPOVEDNOSŤ ZA NEŠTANDARDNÚ PREVÁDZKU, ÚNIK OSOBNÝCH ÚDAJOV ANI ZA INÉ ŠKODY V DÔSLEDKU KYBERNETICKÉHO ÚTOKU, HAKERSKÉHO ÚTOKU, VÍRUSOVEJ INFEKCIE ALEBO INÝCH BEZPEČNOSTNÝCH RIZÍK SIETE INTERNET; V PRÍPADE POTREBY VŠAK SPOLOČNOSŤ HIKVISION POSKYTNE VČASNÚ TECHNICKÚ PODPORU.
SÚHLASÍTE S POUŽÍVANÍM TOHTO PRODUKTU V SÚLADE SO VŠETKÝMI PRÍSLUŠNÝMI ZÁKONMI A NESIETE VÝHRADNÚ ZODPOVEDNOSŤ ZA ZABEZPEČENIE, ABY VAŠE POUŽÍVANIE BOLO V SÚLADE S PRÍSLUŠNÝMI ZÁKONMI. STE OBZVLÁŠŤ ZODPOVEDNÍ ZA POUŽÍVANIE TOHTO PRODUKTU SPÔSOBOM, KTORÝ NEPORUŠUJE PRÁVA TRETÍCH STRÁN, OKREM INÉHO PRÁVA POUŽÍVANIA, PRÁVA DUŠEVNÉHO VLASTNÍCTVA, PRÁVA NA OCHRANU ÚDAJOV A INÉ PRÁVA NA OCHRANU SÚKROMIA. TENTO PRODUKT NESMIETE POUŽÍVAŤ NA ŽIADNE ZAKÁZANÉ ÚČELY VRÁTANE VÝVOJA ALEBO VÝROBY ZBRANÍ HROMADNÉHO NIČENIA, VÝVOJA ALEBO VÝROBY CHEMICKÝCH ALEBO BIOLOGICKÝCH ZBRANÍ, AKÝCHKOĽVEK AKTÍVIT V SÚVISLOSTI S AKOUKOĽVEK JADROVOU VÝBUŠNINOU ALEBO NEBEZPEČNÝM CYKLOM JADROVÉHO PALIVA, ALEBO NA PODPORU ZNEUŽÍVANIA ĽUDSKÝCH PRÁV.
V PRÍPADE AKÉHOKOĽVEK NESÚLADU MEDZI TOUTO PRÍRUČKOU A PRÍSLUŠNÝMI PRÁVNYMI PREDPISMI MÁ PRIEDNOSŤ PRÍSLUŠNÁ PRÁVNA ÚPRAVA.

CE — Tento výrobok a dodané príslušenstvo, ak je to relevantné, sú takisto označené značkou „CE", takže sú v súlade s príslušnými harmonizovanými európskymi normami uvedenými v smernici o rádiových zariadeniach 2014/53/EU, smernici o elektromagnetickej kompatibilite 2014/30/EU a smernici o obmedzení používania určitých nebezpečných látok v elektrických a elektronických zariadeniach 2011/65/EÚ.

Smernica 2012/19/EÚ (WEEE): Výrobky označené týmto symbolom nie je v Európskej únii likvidovať spolu s netriedeným domovným odpadom. Pri zakúpení nového ekvivalentného výrobku tento výrobok riadne zrecyklujte vrátením svojmu mestnému dodávateľovi, alebo ho zlikvidujte odovzdaním v určených zberných miestach. Ďalšie informácie nájdete na www.recyclethis.info

Smernica 2006/66/ES (o batériách): Tento produkt obsahuje batériu, ktorú sa v rámci Európskej únie nesmie likvidovať spolu s netriedeným komunálnym odpadom. Konkrétne informácie o batérii nájdete v dokumentácii produktu. Batéria je označená týmto symbolom, ktorý môže obsahovať písmená označujúce obsah kadmiu (Cd), olova (Pb) alebo ortuti (Hg). Zrecyklujte batériu tým, že ju odovzdáte dodávateľovi alebo ju zlikvidujete na určenom zbernom mieste. Ďalšie informácie nájdete na: www.recyclethis.info

POZOR
Pri používaní produktu je potrebné, aby ste dôsledne dodržiavali elektroinštalačné bezpečnostné predpisy platné na celoštátnej a regionálnej úrovni.
Zariadenie nesmie byť vystavené kvapkajúcim alebo striekajúcim kvapalinám a na zariadenie sa nesmú umiestňovať žiadne predmety naplnené kvapalinou, napríklad vázy.
Nebezpečenstvo zásahu elektrickým prúdom! Pred údržbou odpojte všetky zdroje napájania.
Zásuvka sa musí nainštalovať v blízkosti zariadenia a musí byť ľahko dostupná.
Zariadenie je určené na inštaláciu len na betónovej alebo inej nehorľavej povrchu.
Sériový port na zariadení slúži len na servisné účely.
Toto zariadenie nie je vhodné na používanie na miestach, na ktorých sa môžu vyskytovať deti.
Zariadenie nainštalujte podľa pokynov v tejto príručke.
Aby sa predišlo zraneniu, musí byť zariadenie bezpečne pripevnené k podlahe/stene podľa inštalačných pokynov.
Pri presúvaní alebo používaní udržiavajte zariadenie vo zvislej polohe nabok.
Dodatočná sila pôsobiaca na zariadenie má dosahovať trojnásobok hmotnosti zariadenia, no nemôže byť menšia ako 50 N. Zariadenie a príslušné montážne prvky musia byť namontované pevne.
Po montáži nesmie dôjsť k poškodeniu zariadenia ani príslušnej montážnej dosky.
Zariadenie bolo navrhnuté tak, aby sa v prípade potreby dalo upraviť na pripojenie k IT systému rozvodu napájania.

UPOZORNENIE TÝKAJÚCA SA BATÉRIE
1. VÝSTRAHA: Riziko výbuchu v prípade výmeny batérie za nesprávny typ.
2. Pri nevhodnej výmene batérie za nesprávny typ sa môže deaktivovať bezpečnostný prvok (napríklad pri niektorých typoch lítiových batérií).
3. Batériu nevhadzujte do ohňa alebo horúcej rúry ani ju mechanicky nedrvte ani nerežte, pretože by to mohlo spôsobiť výbuch.
4. Batériu nenechávajte v prostredí s mimoriadne vysokou teplotou, čo môže viesť k výbuchu alebo úniku horľavých kvapalín alebo plynov.
5. Batériu nevystavujte mimoriadne nízkemu tlaku vzduchu, čo môže viesť k výbuchu alebo úniku horľavých kvapalín alebo plynov.
6. Použité batérie zlikvidujte podľa príslušných pokynov.
7. + označuje kladnú svorku zariadenia, ktorá sa používa ako zdroj vytvárajúci jednosmerný prúd. - označuje koncovky so zápornou polaritou v prípade zariadenia, s ktorým sa používa alebo ktoré vytvára jednosmerný prúd.

ΕΛΛΗΝΙΚΑ

©2022 Hangzhou Hikvision Digital Technology Co., Ltd. Με την επιφύλαξη παντός δικαιώματος.
Πληροφορίες για το παρόν εγχειρίδιο
Το Εγχειρίδιο περιλαμβάνει οδηγίες για τη χρήση και τη διαχείριση του Προϊόντος. Οι φωτογραφίες, τα διαγράμματα, οι εικόνες και όλες οι άλλες πληροφορίες που ακολουθούν προορίζονται μόνο για περιγραφή και επεξήγηση.
Οι πληροφορίες που περιέχονται στο Εγχειρίδιο υπόκεινται σε αλλαγές, χωρίς προειδοποίηση, λόγω ενημερώσεων υλικολογισμικού ή για άλλους λόγους. Βρείτε την τελευταία έκδοση αυτού του Εγχειριδίου στον ιστότοπο της Hikvision (https://www.hikvision.com/).
Συνιστάται να χρησιμοποιήσετε το παρόν Εγχειρίδιο υπό την καθοδήγηση και τη βοήθεια επαγγελματιών εκπαιδευμένων στην υποστήριξη του Προϊόντος.
Εμπορικά σήματα
HIKVISION και άλλα εμπορικά σήματα και λογότυπα της Hikvision αποτελούν ιδιοκτησία της Hikvision σε διάφορες δικαιοδοσίες.
Λοιπά εμπορικά σήματα και λογότυπα που αναφέρονται αποτελούν ιδιοκτησία των αντίστοιχων ιδιοκτητών.
Αποποίηση ευθυνών
ΣΤΟΝ ΜΕΓΙΣΤΟ ΒΑΘΜΟ ΠΟΥ ΕΠΙΤΡΕΠΕΤΑΙ ΑΠΟ ΤΟ ΙΣΧΥΟΝ ΔΙΚΑΙΟ, ΤΟ ΠΑΡΟΝ ΕΓΧΕΙΡΙΔΙΟ ΚΑΙ ΤΟ ΠΡΟΪΟΝ ΠΟΥ ΠΕΡΙΓΡΑΦΕΤΑΙ, ΜΑΖΙ ΜΕ ΤΟΝ ΥΛΙΚΟ ΕΞΟΠΛΙΣΜΟ, ΤΟ ΛΟΓΙΣΜΙΚΟ ΚΑΙ ΤΟ ΥΛΙΚΟΛΟΓΙΚΟ ΛΟΓΙΣΜΙΚΟ ΠΑΡΕΧΟΝΤΑΙ «ΩΣ ΕΧΟΥΝ» ΚΑΙ «ΜΕ ΟΛΑ ΤΑ ΣΦΑΛΜΑΤΑ ΚΑΙ ΛΑΘΗ». ΟΥΔΕΜΙΑ ΕΓΓΥΗΣΗ ΕΙΤΕ ΡΗΤΗ ΕΙΤΕ ΕΝΟΥΜΕΝΗ ΔΙΝΕΤΑΙ ΑΠΟ ΤΗΝ HIKVISION, ΜΕ ΕΙΔΙΚΕΣ ΤΟΥΣ ΣΚΟΠΟΥΣ ΤΗΣ ΕΜΠΟΡΙΚΗΣ ΑΞΙΟΠΙΣΤΙΑΣ ΚΑΙ ΤΗΣ ΚΑΤΑΛΛΗΛΟΤΗΤΑΣ. ΧΡΗΣΙΜΟΠΟΙΕΙΤΕ ΑΥΤΟ ΤΟ ΠΡΟΪΟΝ ΣΤΗΝ ΔΙΚΗ ΣΑΣ ΕΥΘΥΝΗ ΚΑΙ ΚΙΝΔΥΝΟ. ΣΕ ΚΑΜΙΑ ΠΕΡΙΠΤΩΣΗ ΟΙ HIKVISION ΔΕΝ ΕΙΝΑΙ ΥΠΕΥΘΥΝΟΙ ΓΙΑ ΤΗ ΧΡΗΣΗ ΑΥΤΟΥ ΤΟΥ ΠΡΟΪΟΝΤΟΣ ΜΕ ΤΡΟΠΟ ΠΟΥ ΔΕΝ ΠΑΡΑΒΙΑΖΕΙ ΤΑ ΔΙΚΑΙΩΜΑΤΑ ΤΡΙΤΩΝ ΜΕΡΩΝ, ΣΥΜΠΕΡΙΛΑΜΒΑΝΟΜΕΝΩΝ ΕΝΔΕΙΚΤΙΚΑ, ΔΙΚΑΙΩΜΑΤΩΝ ΔΗΜΟΣΙΟΤΗΤΑΣ, ΔΙΚΑΙΩΜΑΤΩΝ ΠΝΕΥΜΑΤΙΚΗΣ ΙΔΙΟΚΤΗΣΙΑΣ, Η ΠΡΟΣΤΑΣΙΑΣ ΔΕΔΟΜΕΝΩΝ ΚΑΙ ΑΛΛΩΝ ΔΙΚΑΙΟΜΑΤΩΝ ΑΠΟΡΡΗΤΟΥ. ΔΕΝ ΘΑ ΧΡΗΣΙΜΟΠΟΙΗΘΕΙΤΕ ΑΥΤΟ ΤΟ ΠΡΟΪΟΝ ΓΙΑ ΟΠΟΙΑΔΗΠΟΤΕ ΑΠΑΓΟΡΕΥΜΕΝΟ ΤΕΛΙΚΟ ΧΡΗΣΗ, ΣΥΜΠΕΡΙΛΑΜΒΑΝΟΜΕΝΗΣ ΤΗΣ ΑΝΑΠΤΥΞΗΣ Η ΠΑΡΑΓΩΓΗΣ ΜΑΖΙΚΗΣ ΚΑΤΑΣΤΡΟΦΗΣ, ΤΗΣ ΑΝΑΠΤΥΞΗΣ Η ΠΑΡΑΓΩΓΗΣ ΧΗΜΙΚΩΝ Η ΒΙΟΛΟΓΙΚΩΝ ΟΠΛΩΝ, ΟΠΟΙΑΔΗΠΟΤΕ ΔΡΑΣΤΗΡΙΟΤΗΤΑ ΣΕ ΠΛΑΙΣΙΟ ΠΟΥ ΣΧΕΤΙΖΕΤΑΙ ΜΕ ΟΠΟΙΟΝΔΗΠΟΤΕ ΕΚΡΗΚΤΙΚΑ ΠΥΡΗΝΙΚΑ ΕΝΕΡΓΕΙΑ Η ΜΗ ΑΣΦΑΛΕΙΑ ΚΥΚΛΟΥ ΠΥΡΗΝΙΚΩΝ ΚΑΥΣΙΜΩΝ, Η ΠΡΟΣ ΥΠΟΣΤΗΡΙΞΗ ΠΑΡΑΒΑΣΕΩΝ ΤΩΝ ΑΝΘΡΩΠΙΝΩΝ ΔΙΚΑΙΩΝ.
ΣΕ ΠΕΡΙΠΤΩΣΗ ΤΩΝ ΔΙΕΝΕΞΕΩΝ ΜΕΤΑΞΥ ΤΟΥ ΠΑΡΟΝΤΟΣ ΕΓΧΕΙΡΙΔΙΟΥ ΚΑΙ ΤΗΣ ΙΣΧΥΟΥΣΑΣ ΝΟΜΟΘΕΣΙΑΣ, ΠΡΟΤΕΡΑΙΟΤΗΤΑ ΕΧΕΙ Η ΔΕΥΤΕΡΗ.

CE — Το προϊόν και - όπου ισχύει - τα παρεχόμενα εξαρτήματα φέρουν τη σήμανση «CE» και ως εκ τούτου πληρούνται για τα ισχύοντα εναρμονισμένα ευρωπαϊκά πρότυπα που αναφέρονται στην Οδηγία ΡΕ 2014/53/ΕΕ, την Οδηγία ΕΜΣ 2014/30/ΕΕ και την Οδηγία RoHS 2011/65/ΕΕ.

2012/19/ΕΕ (Οδηγία WEEE): Τα προϊόντα που φέρουν το συγκεκριμένο σύμβολο δεν επιτρέπεται να απορρίπτονται με τα μη ταξινομημένα δημοτικά απόβλητα στην Ευρωπαϊκή Ένωση. Για σωστή ανακύκλωση, επιστρέψτε το προϊόν στον τοπικό προμηθευτή, κατά την αγορά αντίστοιχου νέου εξοπλισμού ή απορρίψτε το σε ενγκεκριμένα σημεία συλλογής. Για περισσότερες πληροφορίες: www.recyclethis.info.

2006/66/ΕΚ (Οδηγία περί μ